

BIJLAGE B:

Technisch reglement voor het beheer van het gasdistributienet in het Brussels Hoofdstedelijk Gewest en de toegang ertoe

Niet-officiële gecoördineerde versie. Enkel de versies gepubliceerd in het Belgisch Staatsblad hebben bewijskracht.

Deze tekst houdt rekening met de wijzigingen die werden aangebracht aan de tekst die aanvankelijk werd goedgekeurd door de regering van het Brussels Hoofdstedelijk Gewest op 23 mei 2014 (Besluit van de regering van het Brussels Hoofdstedelijk Gewest tot vaststelling van het technisch reglement voor het beheer van het elektriciteitsdistributienet in het Brussels Hoofdstedelijk Gewest en de toegang ertoe BS 4 november 2014).

BRUGEL heeft met zijn beslissing 80 van 5 december 2018 (BRUGEL-BESLISSING -20181205-80) betreffende de goedkeuring van de voorstellen van de technische reglementen elektriciteit en gas, voorgesteld door de distributienetbeheerder elektriciteit en gas SIBELGA; (BS 5 februari 2019) het besluit van de Regering van het Brussels Hoofdstedelijk Gewest van 23 mei 2014 vervangen. De voorstellen van Sibelga, aangenomen door BRUGEL, zijn aangeduid door de toevoeging van die opmerking (opgenomen door D20181205-80) en wanneer de wijziging bepaalde woorden van de tekst van 2014 betreft, door die opmerking (gewijzigd door D20181205-80) en door het gebruik van haakjes [...].

BRUGEL heeft bij beslissing 136 van 17 juni 2020 (BRUGEL-BESLISSING -20200617-136) betreffende de goedkeuring van de voorstellen van de technische reglementen elektriciteit en gas, voorgesteld door de distributienetbeheerder elektriciteit en gas SIBELGA het aldus gewijzigde technisch reglement gewijzigd. De voorstellen van Sibelga, aangenomen door BRUGEL, zijn aangeduid door de toevoeging van die opmerking (opgenomen door D20200617-136) en wanneer de wijziging bepaalde woorden van de tekst van 2014 betreft, door die opmerking (gewijzigd door D20200617-136) en door het gebruik van haakjes [...].

Titel I. Algemene bepalingen

Hoofdstuk I. Algemene beginselen

Afdeling I. I. Toepassingsgebied en definities

Art. 1. Voorliggend Technisch Reglement wordt aangenomen bij uitvoering van artikel 9 van de Ordonnantie van 1 april 2004 betreffende de organisatie van de gasmarkt in het Brussels Hoofdstedelijk Gewest.

Het legt de voorschriften en regels vast betreffende het beheer van en de toegang tot het gasdistributienet.

Het bevat een Planningcode (Titel II), een Aansluitingscode (Titel III), een Toegangscode (Titel IV), een Meetcode (Titel V) en een Samenwerkingscode (Titel VI).

Art. 2. § 1. De definities zoals vermeld in de Ordonnantie van 1 april 2004 betreffende de organisatie van de gasmarkt in het Brussels Hoofdstedelijk Gewest, zijn op voorliggend Technisch Reglement van toepassing.

§2. Voor de toepassing van voorliggend Technisch Reglement gelden de volgende definities:

- 1°) Nettoegang: het gebruik van het distributienet, met inbegrip van de aansluitingen, waardoor de toegangsgerechtigde leverancier gas kan leveren en de distributienetgebruiker gas kan afnemen van of injecteren op dat net;
- 2°) Allocatie: proces van toewijzing, binnen de door de MIG voorgeschreven termijnen, op basis van de beschikbare verbruiksgegevens, van de energiehoeveelheden die via het distributienet passeren naar de verschillende leveranciers en evenwichtsverantwoordelijken die aan de markt deelnemen;
- 3°) Volumeherleidingsapparaat: instrument dat de volumes die de gasmeter onder bedrijfsomstandigheden meet, omzet naar volumes die overeenkomen met normale druk- en temperaturomstandigheden;
- 4°) KVVG: Koninklijke Vereniging van Belgische Gasvaklieden;
- 5°) Koninklijk Besluit van 28 juni 1971: koninklijk besluit van 28 juni 1971 betreffende de te nemen veiligheidsmaatregelen bij de oprichting en bij de exploitatie van installaties voor gasdistributie door middel van leidingen, genomen tot uitvoering van de wet van 24 december 1970;
- 6°) Aftakking: door de distributienetbeheerder geïnstalleerde leiding en apparatuur, die zorgen voor de verbinding tussen zijn net en de eindafnemer;
- 7°) Collectieve aftakking: leiding die deel uitmaakt van het distributienet en die een distributieleiding met verschillende individuele aftakkingen verbindt;
- 8°) Individuele aftakking: leiding die de distributieleiding of de collectieve aftakking verbindt met de meetapparatuur van een toegangspunt;
- 9°) Brugel: Reguleringscommissie voor energie binnen het Brussels Hoofdstedelijk Gewest, zoals beoogd door Hoofdstuk VI bis van de ordonnantie van 19 juli 2001 betreffende de elektriciteitsmarkt in het Brussels Hoofdstedelijk Gewest;
- 10°) Lagedrukleiding: distributieleiding waarvan de hoogst toelaatbare bedrijfsdruk 98,07 mbar niet overschrijdt;
- 11°) Middendrukleiding A: distributieleiding waarvan de hoogst toelaatbare bedrijfsdruk meer bedraagt dan 98,07 mbar zonder 490,35 mbar te overschrijden;
- 12°) Middendrukleiding B: distributieleiding waarvan de hoogst toelaatbare bedrijfsdruk meer bedraagt dan 490,35 mbar zonder 4,9 bar te overschrijden;
- 13°) Middendrukleiding C: distributieleiding waarvan de hoogst toelaatbare bedrijfsdruk meer bedraagt dan 4,9 bar zonder 14,71 bar te overschrijden;
- 14°) Distributieleiding: elke leiding van het distributienet die dient voor gasvervoer op dat net en waarop de individuele en collectieve aftakkingen aangesloten zijn;

- 15°) Aansluitingscapaciteit: de maximale gasafnamecapaciteit, bepaald in het ontwerp van aansluiting en, in voorkomend geval, in het aansluitingscontract, waarover de distributienetgebruiker fysisch kan beschikken afhankelijk van de technische eigenschappen van de bestanddelen van zijn aansluiting. De aansluitingscapaciteit wordt uitgedrukt in m³ (n)/h of in veelvouden daarvan;
- 16°) EAN-code: unieke cijfercode (European Article Number) die strekt tot eenduidige identificatie van ofwel een toegangspunt [EAN-GSRN-code (Global Service Related Number)], ofwel één van de marktspelers [EAN-GLN- code (Global Location Number)];
- 17°) Codex betreffende het welzijn op het werk: de uitvoeringsbesluiten van de wet van 4 augustus 1996 betreffende het welzijn van de werknemers bij de uitvoering van hun werk;
- 18°) Stijgleiding: aansluiting van een collectief gebouw, waarvan de collectieve aftakking naar de verdiepingen gaat en waarvan de individuele aftakkingen en de meters zich op de verdiepingen bevinden;
- 19°) Meting: registratie, door middel van een meetinrichting en gedurende een tijdsperiode, van de hoeveelheid van het net afgenomen gas;
- 19°bis) G.O.L.-meter: meetinrichting met teleopname van de verbruiksgegevens per uur;
- 19°ter) ReMI-meter: meetinrichting met maandelijks teleopname van de meterstanden;
- 20°) Toegangscontract: contract tussen de distributienetbeheerder en een toegangsgerechtigde, dat gesloten is overeenkomstig Titel IV en dat, onder meer, de bijzondere voorwaarden inzake toegang tot het net bevat;
- 21°) Leveringscontract: contract betreffende de afname van gas, gesloten tussen een leverancier en een eindafnemer;
- 22°) Aansluitingscontract: contract, overeenkomstig Titel III gesloten, tussen de distributienetbeheerder en de eigenaar van een gebouw/een site en dat de wederzijdse rechten, plichten en verantwoordelijkheden aangeeft, alsook de bijzondere technische kenmerken en overeenkomsten betreffende de vaste aansluiting op het gebouw/de site in kwestie;
- 23°) Vervoerscontract: akkoord voor het vervoer van gas op het vervoersnet dat gesloten is tussen een vervoersnetgebruiker en de vervoersnetbeheerder;
- 24°) Geplande onderbreking: door de distributienetbeheerder geplande onderbreking van de stroomvoorziening;
- 25°) Toegangsgerechtigde: leverancier die een toegangscontract gesloten heeft met de distributienetbeheerder;
- 26°) Meetgegeven: elk gegeven dat dient om het verbruik en/of de injectie van gas over een bepaalde periode te meten, onder meer de opgenomen meterstanden en de fysische gegevens van de meter (Master Data);
- 27°) Meetinrichting: verzameling van apparaten die door de distributienetbeheerder bij de eindklant worden geïnstalleerd en bestemd zijn voor het meten van de gasstroom op een bepaald meetpunt; zij omvat meer bepaald de meters, de meettoestellen, de telecommunicatietoestellen en de volumeherleidingstoestellen;
- 28°) Significante fout: fout in een meetgegeven die groter is dan de totale nauwkeurigheid van het geheel van meetuitrustingen dat dit meetgegeven bepaalt, en die het industrieel proces of de facturatie verbonden met dit meetgegeven nadelig kan beïnvloeden;
- 29°) Leverancier: elke natuurlijke of rechtspersoon die gas verkoopt;
- 30°) Distributienetbeheerder: rechtspersoon, die aangesteld is overeenkomstig artikel 4 van de Ordonnantie;
- 31°) Vervoersnetbeheerder: rechtspersoon, aangesteld overeenkomstig de wet van 12 april 1965;
- 32°) Regering: de Brusselse Hoofdstedelijke Regering;
- 33°) Gehabiliteerd installateur: de installateur die gehabiliteerd is krachtens het reglement zoals opgesteld door de Raad van de Habilitatie, die bestaat uit vertegenwoordigers van Synergrid, de beroepsverenigingen die de installateurs van aardgasapparatuur vertegenwoordigen en federale ministers of staatssecretarissen die Energie en Consumentenzaken onder hun bevoegdheid hebben;

- 34°) Installatie van de distributienetgebruiker: elke leiding, elk accessoire en elk toestel voor de aardgastoepassingen die stroomafwaarts van het afnamepunt van de distributienetgebruiker aangesloten zijn;
- 35°) Installatie die functioneel deel uitmaakt van het distributienet: installatie waarop een distributienetgebruiker een eigendoms- of genotsrecht heeft, maar die dezelfde functionaliteit heeft als een installatie van het distributienet; deze installatie wordt in het aansluitingscontract geïdentificeerd;
- 36°) Dag D: kalenderdag;
- 37°) Dag D-1: kalenderdag vóór dag D;
- 38°) Werkdag: dag van de week, met uitzondering van zaterdagen, zondagen en wettelijke feestdagen;
- 39°) Gasdag: periode van 24 uur die aanvangt om 06.00 uur van een kalenderdag en eindigt om 06.00 uur van de volgende kalenderdag;
- 40°) Wet van 12 april 1965: wet van 12 april 1965 betreffende het vervoer van gasachtige producten en andere door middel van leidingen
- 41°) Wet van 24 december 1970: wet van 24 december 1970 betreffende de veiligheidsmaatregelen bij de oprichting en bij de exploitatie van installaties voor de distributie van aardgas door middel van leidingen;
- 42°) m³ (n): hoeveelheid droog aardgas die, bij een temperatuur van 0°C en een absolute druk van 1,01325 bar, een volume van één kubieke meter inneemt;
- 43°) Meting: registratie door een meetinrichting van een fysische waarde op een welbepaald moment;
- 44°) MIG (Message Implementation Guide): handleiding met een beschrijving van de regels, de procedures en het communicatieprotocol voor de uitwisseling, tussen de distributienetbeheerder en de leveranciers, van technische en commerciële gegevens betreffende de toegangspunten;
- 45°) Indienststelling van een toegangspunt: onder druk zetten door de distributienetbeheerder, van de installaties van de distributienetgebruiker;
- 46°) Buitendienststelling van een toegangspunt: afsnijden, door de distributienetbeheerder, van de gastoevoer naar de installaties van de distributienetgebruiker;
- 47°) Ordonnantie: ordonnantie van 1 april 2004 betreffende de organisatie van de gasmarkt in het Brussels Hoofdstedelijk Gewest;
- 48°) Erkend controleorganisme: controleorganisme dat erkend is krachtens artikel 8 van het koninklijk besluit van 11 maart 1966 betreffende de te nemen veiligheidsmaatregelen bij de oprichting en bij de exploitatie van installaties voor gasvervoer door middel van leidingen, of die na 15 oktober 2003, de BELTEST-accreditatie (BELAC) gekregen heeft overeenkomstig het koninklijk besluit van 22 december 1992 tot oprichting van het BELTEST accreditatiesysteem van beproevingslaboratoria en keuringsinstellingen en tot vaststelling van de procedures en de voorwaarden voor accreditatie overeenkomstig de criteria van de normen van de reeks NBN-EN 45000;
- 49°) (gewijzigd door D20181205-80) [Toegangspunt: dienstverleningspunt waaraan een koop- of verkoopcontract van elektriciteit wordt gekoppeld; wanneer een dergelijk contract wordt gekoppeld aan het Dienstverleningspunt is het toegangspunt actief; wanneer een dergelijk contract niet wordt gekoppeld aan het Dienstverleningspunt is het toegangspunt niet actief;]
- 50°) Injectiepunt: fysische plaats van het punt waar het gas op het distributienet geïnjecteerd wordt;
- 51°) Koppelpunt: tussen netbeheerders onderling overeengekomen fysisch punt waar de koppeling tussen hun respectievelijke netten gemaakt wordt;
- 52°) Meetpunt: fysische plaats van het punt waar een meetinrichting verbonden is met de leiding die de gasstroom vervoert;
- 53°) Afnamepunt: fysische plaats van het punt waar het gas vanuit het distributienet afgenomen wordt;
- 53°bis) (opgenomen door D20181205-80) Dienstverleningspunt (SDP): een administratieve eenheid gekoppeld aan een hoofdpunt waardoor een dienst door de distributienetbeheerder beschikbaar wordt

gesteld. Het Dienstverleningspunt wordt geïdentificeerd door de EAN-GSRN-code van het hoofdpunt in combinatie met het overeenstemmende suffix;

54°) Aansluitingspunt: materiële plaats van het punt waar de aansluiting verbonden is met het distributienet, de distributieleiding of de collectieve aftakking;

54°bis) (opgenomen door D20181205-80) hoofdpunt: Virtueel Punt gekoppeld aan het aansluitingspunt waarop een toegang tot het net mogelijk is en verbonden aan een of meer Dienstverleningspunten. Het hoofdpunt wordt geïdentificeerd door een EAN-GSRN-code;

55°) Reduceerpost: inrichting bestemd voor het verlagen van de distributiedruk van middendruk categorie A of B;

56°) Afname: het afnemen van gas vanuit het distributienet;

57°) Jaarlijks gebruiksprofiel: reeks gegevens waarvan elk verband houdt met een elementaire periode en die hiervoor de hoeveelheid afgenomen gas meet of raamt;

58°) Toegangsprogramma: de naar redelijkheid geraamde gasafnamen voor een bepaald toegangspunt en voor een bepaalde dag;

59°) Kwaliteit van het gas: samenstelling van het gas overeenkomstig de specificaties van de vervoersnetbeheerder;

60°) Aansluiting: geheel van uitrustingen die de aftakking en de meetinrichting vormen, en die de installaties van de distributienetgebruiker met het distributienet verbinden;

61°) Verslag van het mijnenkorps: verslag met de gegevens betreffende lekken en het systematisch opsporen van lekken, dat de gasbedrijven jaarlijks dienen over te maken aan het Bestuur Kwaliteit en Veiligheid (Federale Overheidsdienst Economie, KMO, Middenstand en Energie);

62°) Aanbevelingen van Synergrid: technische voorschriften zoals door Synergrid volgens de regels van goed vakmanschap vastgelegd;

63°) Reconciliatie: achteraf doorgevoerde onderlinge verrekening tussen de marktpartijen op basis van het verschil tussen de gealloceerde en de werkelijk gemeten energiehoeveelheden;

64°) Toegangsregister: register zoals beoogd in artikel 9bis, alinea 2 en volgende van de Ordonnantie;

65°) Tariefregelgeving: door de bevoegde overheid goedgekeurde regelgeving betreffende de tarieven, inclusief de goedkeuringsbesluiten inzake tarieven;

66°) Distributienet: geheel van lokale of gewestelijke leidingen, cabines, aansluitingen, schuiven, ontspanners, meters en bijhorende installaties voor het gasvervoer naar en de levering aan de eindgebruiker binnen het Brussels Hoofdstedelijk Gewest;

67°) Vervoersnet: verzameling vervoersinstallaties die uitgebraat worden door de vervoersnetbeheerder, met uitzondering van de stroomopwaartse installaties, zoals gedefinieerd door artikel 1, 10°, van de wet van 12 april 1965;

68°) Gekoppeld net: elk samenstel van met elkaar verbonden netten;

69°) AREI: Algemeen Reglement op de Elektrische Installaties zoals goedgekeurd door het koninklijk besluit van 10 maart 1981, dat genoemd Reglement voor huishoudelijke installaties en sommige lijnen voor het vervoer en de verdeling van elektrische energie bindend verklaart;

70°) ARAB: Algemeen Reglement op de Arbeidsbescherming zoals goedgekeurd door de besluiten van de Regent van 11 februari 1946 en 27 september 1947;

71°) Verzegeling: de zegels zijn die aangebracht door de distributienetbeheerder en de staatzegels zijn die aangebracht door de producent van een meetinrichting, en allebei zijn ze bedoeld om de metrologische integriteit van de meetinrichting te waarborgen;

72°) Ontvangststation: station voor de injectie van aardgas in een distributienet vanuit het vervoersnet;

73°) Geaggregeerd ontvangststation: fictief ontvangststation dat de functie groepeerd van verschillende materiële ontvangststations die een gekoppeld net bevoorraden;

74°) Synergrid: de Federatie van de Elektriciteits- en Gasnetbeheerders in België;

75°) Tarief: tarief dat bekendgemaakt wordt door de distributienetbeheerder en door de bevoegde overheid aanvaard of vastgelegd wordt overeenkomstig de tariefregelgeving;

76°) UN/EDIFACT: United Nations / Electronic Data Interchange For Administration, Commerce and Trading, zijnde een geheel van regels voor de elektronische uitwisseling van gegevens, ten behoeve van Administratie, Handel en Vervoer, uitgevaardigd door de Verenigde Naties;

77°) Netgebruiker: eindafnemer en/of producent waarvan de installaties op het distributienet aangesloten zijn;

78°) Vervoersnetgebruiker: elke natuurlijke of rechtspersoon die een vervoersovereenkomst gesloten heeft met de vervoersnetbeheerder.

Art. 3. Behoudens andersluidende bepaling lopen de in dagen uitgedrukte termijnen in voorliggend Technisch Reglement van middernacht tot middernacht. Deze termijnen vangen aan op de werkdag volgend op de dag van de ontvangst van de officiële kennisgeving. Bij gebrek aan officiële kennisgeving gaan de termijnen in op de dag volgend op de dag van kennisname van de gebeurtenis in kwestie. Behoudens andersluidende opgave gelden de termijnen in werkdagen.

Afdeling 1. 2. Taken en verplichtingen van de distributienetbeheerder

Art. 4. § 1. De distributienetbeheerder voert de taken en verplichtingen uit die hem worden opgedragen door en krachtens de Ordonnantie teneinde te zorgen voor de distributie van gas ten voordele van de distributienetgebruikers. Daarbij dient de distributienetbeheerder toe te zien op de veiligheid, de betrouwbaarheid en de efficiëntie van het distributienet, deze in stand te houden en in voorkomend geval te herstellen.

§ 2. De distributienetbeheerder dient in de uitvoering van zijn taken alle gepaste middelen aan te wenden die de distributienetgebruikers van hem mogen verwachten, en die gelet op de bijzondere situatie redelijkerwijs verkregen kunnen worden.

Deze middelen worden nader bepaald in het investeringsplan van de distributienetbeheerder zoals beoogd in Titel II.

Art. 5. § 1. De distributienetbeheerder houdt zich aan alle geldende wettelijke en reglementaire voorschriften alsook aan de voorschriften opgenomen in de aanbevelingen van Synergrid.

§ 2. De distributienetbeheerder zorgt dat te allen tijde voldoende aardgasdruk op de leidingen aanwezig is, onder normale bedrijfsomstandigheden van het net, en dat het aardgas dat hij zijn net verdeelt, geodoriseerd wordt.

Wanneer een gebruiker een klacht heeft over de druk van het gas, licht de distributienetbeheerder hem in over de aard en de duur van het probleem, als dit geïdentificeerd is, of voert hij op verzoek van die gebruiker de nodige controlemetingen uit.

Op basis van een ogenblikkelijke meting kunnen de distributienetbeheerder en de distributienetgebruiker beslissen over te gaan tot een langdurige registratie (minstens 48 uur) van de gasdruk. Indien uit deze proeven een afwijking blijkt ten opzichte van de normen of de contractuele bepalingen, zijn de kosten voor deze registratie voor rekening van de distributienetbeheerder. Indien uit deze proeven geen afwijking blijkt ten opzichte van de normen of de contractuele bepalingen, zijn de kosten voor deze registratie voor rekening van de distributienetgebruiker.

Voor het uitvoeren van de metingen zoals bedoeld in alinea 3 kunnen partijen in onderlinge overeenstemming een erkend controleorganisme of een derde aanduiden. De kosten worden toegerekend zoals bepaald in alinea 3.

§ 3. Onverminderd het bepaalde in alinea drie voert de distributienetbeheerder geen controle uit naar de samenstelling en de calorische waarde van het gas dat hij op zijn net verdeelt.

Elke klacht over de samenstelling en de calorische waarde van het gas wordt door de betrokken distributienetgebruiker overgemaakt aan zijn leverancier.

Bij werken op het net waakt de distributienetbeheerder erover, met alle uit economisch en technisch oogpunt redelijke middelen, dat de kwaliteit en de samenstelling van het gas niet aangetast worden.

§4. De distributienetbeheerder is niet verantwoordelijk voor de samenstelling en de calorische waarde van het biomethaan dat in zijn net geïnjecteerd wordt.

De producent van biomethaan is verantwoordelijk voor de samenstelling en de calorische waarde van het biomethaan dat hij in het distributienet injecteert. Hij waarborgt de kwaliteit en de compatibiliteit van het geïnjecteerde biomethaan met het verdeelde aardgas.

Art. 6. De distributienetbeheerder houdt zich aan de minimale technische vereisten inzake:

- aansluiting op het distributienet en koppeling
- aanleg van de netinfrastructuren en de distributieleidingen.

De distributienetbeheerder houdt zich aan de operationele regels met betrekking tot:

- het technisch beheer van de afnamen;
- de tussenkomsten die hij moet organiseren om problemen die de veiligheid en de toeleveringscontinuïteit in het gedrang kunnen brengen, op te lossen.

Art. 7. Bij een ongeplande onderbreking van de gastoevoer naar het distributienet of de aansluiting moeten de diensten van de distributienetbeheerder binnen twee uur na de oproep van de distributienetgebruiker met de gepaste middelen ter plaatse zijn om de werken te starten die tot herstel van de gastoevoer moeten leiden. De herstellingswerken worden met spoed voortgezet totdat het gasdebiet hersteld is.

De distributienetbeheerder organiseert een 24 uur op 24 permanentie, die tot taak krijgt noodoproepen te ontvangen en doeltreffend af te handelen. In het bijzonder, van zodra de distributienetbeheerder in kennis gesteld wordt van een risicotoestand, de waarneming van een gasreuk of een vastgestelde lek, begeeft hij zich zo snel mogelijk ter plaatse om alle nodige maatregelen te treffen met het oog op het behoud of het herstel van de veiligheid van personen en goederen. Hiertoe werkt hij samen met de andere betrokken hulpdiensten.

Art. 8. § 1. De distributienetbeheerder stuurt elk jaar vóór 15 mei een kwaliteitsverslag naar Brugel. De distributienetbeheerder beschrijft daarin de kwaliteit van zijn dienstverlening tijdens het voorgaande kalenderjaar.

§ 2. Dit verslag bevat minstens een beschrijving van:

- 1° het aantal op het net aangesloten klanten;
- 2° de onbeschikbaarheid van het net alsook de oorzaken daarvan;
- 3° de gemelde problemen met betrekking tot de kwaliteit of druk van het gas;
- 4° het aantal ontvangen klachten in verband met de niet-naleving van de voorwaarden van het aansluitingscontract.

§ 3. Brugel mag een modelverslag vastleggen.

§4. De distributienetbeheerder stuurt elk jaar een verslag met een beschrijving van het aantal vergoedingsaanvragen op grond van artikelen 24bis tot 24quater van de ordonnantie, dat het afgelopen jaar werd ontvangen alsook het gevolg dat daaraan werd gegeven.

Afdeling 1. 3. Niet door een leverancier gefactureerd verbruikt gas

Art. 9. § 1. De distributienetbeheerder factureert het gas dat wordt afgenomen:

- op een inactief toegangspunt, voor de hoeveelheid zonder contract afgenomen gas;
- op een actief toegangspunt, voor de hoeveelheid gas die als gevolg van een ingreep op de aansluiting of de meter daardoor niet correct werd geregistreerd.

Het verbruik komt ten laste van de gekende bewoner. Is de bewoner niet gekend, dan komt het verbruik ten laste van de eigenaar. Als de eigenaar op grond van een tegenstelbare akte aantoonst dat één of meer welbepaalde bewoners voortdurend aanwezig zijn, komt het verbruik ten laste van die bewoner(s). Als de eigenaar niet op grond van een tegenstelbare akte aantoonst dat één of meer welbepaalde bewoners voortdurend aanwezig zijn, komt het verbruik ten laste van de eigenaar, en dit onverminderd diens verhaalrechten. De distributienetbeheerder houdt geen rekening met de interne gevolgen van de akte die tegen hem wordt ingeroepen.

Wanneer betrouwbaarheid van de meetgegevens niet gewaarborgd is, raamt de distributienetbeheerder op basis van objectieve en niet-discriminerende criteria een schatting van de verbruikte hoeveelheid gas. Wordt de aansluiting gebruikt voor de aanvankelijk beoogde doeleinden, dan wordt deze schatting vastgelegd volgens de methode van het tachtigste percentiel overeenkomstig alinea 4. Bij ontstentenis, of wanneer op basis van objectieve en niet-discriminerende elementen, de methode van de tachtigste percentiel de distributienetbeheerder klaarblijkelijk niet in staat stelt de hoeveelheid werkelijk verbruikte energie te schatten, kan in deze schatting rekening worden gehouden met de statistische verbruiksprofielen, de verbruikshistorieken op de meter en/of van de distributienetgebruiker, het type geïnstalleerde toestellen en de weersomstandigheden.

De schatting volgens de methode van het tachtigste percentiel bestaat erin:

- 1° de verbruiksgegevens (groter dan 0 kWh) van alle distributienetgebruikers volgens aansluitingscapaciteit te groeperen in oplopende volgorde en afhankelijk van de aanwezigheid van een verwarmingsinstallatie;
- 2° voor elke groep distributienetgebruikers die dezelfde aansluitingscapaciteit hebben, het tachtigste percentiel te bepalen;
- 3° het tachtigste percentiel is de verbruikswaarde die een onderverdeling in de verbruiksgroep kenmerkt waardoor men enerzijds 80 procent lagere verbruikswaarden krijgt en anderzijds 20 procent hogere verbruikswaarden.

§2. De distributienetbeheerder keurt één of meer tarieven goed voor het in paragraaf 1 bedoelde gasverbruik. De distributienetbeheerder keurt hoe dan ook een tarief goed dat standaard van toepassing is.

Bij afwijking op de toepassing van het standaardtarief en uitsluitend wanneer het gas verbruikt wordt op een inactief toegangspunt, kan een tarief toegepast worden dat lager is dan het standaardtarief wanneer voldaan is aan één of meer van de volgende voorwaarden:

- fout of administratieve disfunctie van de leverancier of van de distributienetbeheerder;
- aanhoudende pogingen van de distributienetgebruiker om zijn inactieve toegangspunt te activeren;
- regularisatie op eigen initiatief van de distributienetgebruiker en zonder voorafgaande tussenkomst van de distributienetbeheerder, van de toestand binnen zes maanden te rekenen vanaf het begin van het verbruik.

Bij afwijking op de toepassing van het standaardtarief wordt een tarief toegepast dat hoger is dan het standaardtarief wanneer een inbreuk gepleegd is op de integriteit van de meetinrichting.

(opgenomen door D20200617-136) [De in alinea 1 tot 3 bedoelde tarieven worden verlaagd indien de netgebruiker, vóór de door de distributienetbeheerder bepaalde vervaldatum, de aan de distributienetbeheerder verschuldigde bedragen betaalt of met die laatstgenoemde een bindend betalingsplan overeenkomt.]

Hoofdstuck 2. Informatie-uitwisseling en vertrouwelijkheid

Afdeling 2. 1. Informatie-uitwisseling

Art. 10. § 1. Behoudens andersluidend beding dient elke kennisgeving of mededeling ter uitvoering van voorliggend Technisch Reglement schriftelijk te geschieden, met inachtneming van de vormvoorschriften en voorwaarden zoals bedoeld in artikel 2281 van het Burgerlijk wetboek, waarbij de afzender en ontvanger duidelijk worden geïdentificeerd.

Behoudens andersluidend beding mag de distributienetbeheerder, na voorafgaande kennisgeving aan Brugel, bepalen in welk documentformaat deze informatie moet worden uitgewisseld.

§ 2. In noodgevallen mag deze informatie mondeling worden uitgewisseld. Deze mondeling uitgewisselde informatie wordt in elk geval zo spoedig mogelijk bevestigd volgens de vormvoorschriften zoals in § 1 gesteld.

Art. 11. In afwijking op het bepaalde in artikel 10 wordt de tussen de verschillende marktdeelnemers (distributienetbeheerder, leveranciers en vervoersnetgebruiker) uitgewisselde commerciële en technische informatie, langs elektronische weg afgeleverd, met de mogelijkheid om de verzending door een ontvangstbevestiging te valideren, volgens een communicatieprotocol zoals in de MIG bepaald.

Toepassing van het in alinea 1 bedoelde protocol is niet verplicht voor de informatie-uitwisselingen tussen:

1° de distributienetbeheerder en een distributienetgebruiker, indien deze laatste de voorkeur geeft aan een ander protocol en hierover met de distributienetbeheerder overeenstemming bereikt heeft;

2° de vervoersnetbeheerder en de distributienetbeheerder, indien een ander protocol uitdrukkelijk en in onderlinge overeenstemming overeengekomen wordt, met melding aan Brugel.

Onverminderd de geldende wettelijke en reglementaire bepalingen mag de distributienetbeheerder na voorafgaande kennisgeving aan Brugel, technische maatregelen en organisatieregels aannemen met betrekking tot uit te wisselen informatie, teneinde de vertrouwelijkheid ervan te waarborgen, zoals deze bepaald is in punt 2.2.

Art. 12. Wanneer de distributienetbeheerder een MIG-wijziging plant die van toepassing wordt in het Brussels Hoofdstedelijk Gewest, dient hij hierover zowel met Brugel als gelijktijdig ook met de leveranciers te overleggen, zoals bepaald in artikel 9 van de ordonnantie. Voor de rest is de in dit artikel beoogde procedure van toepassing.

Art. 13. Onverminderd nadere bepalingen ter zake in voorliggend Technisch Reglement doen de distributienetbeheerder, de distributienetgebruikers, de leveranciers en de vervoersnetgebruiker al het nodige om de krachtens voorliggend Reglement vereiste informatie zo spoedig mogelijk mee te delen.

Art. 14. Indien een partij krachtens voorliggend Technisch Reglement of de op grond daarvan afgesloten contracten opdracht wordt gegeven een wederpartij informatie te verstrekken die van haar zelf afkomstig is, dient de partij in kwestie al het nodige te doen om de ontvanger te waarborgen dat de inhoud van deze informatie terdege is gecontroleerd.

Art. 15. In Bijlage I is een lijst opgenomen van de gegevens die uitgewisseld worden tussen de distributienetbeheerder en de distributienetgebruikers. Die lijst is niet exhaustief. De distributienetbeheerder mag de terbeschikkingstelling eisen van alle aanvullende informatie die hij nuttig acht voor de veiligheid, de betrouwbaarheid en de doeltreffendheid van het distributienet.

Afdeling 2. 2. Geheimhouding

Art. 16. Diegene die informatie meedeelt, bepaalt wat commercieel gevoelige of vertrouwelijke informatie is. Dergelijke informatie mag niet openbaar worden gemaakt, tenzij aan één van de volgende voorwaarden is voldaan:

- 1° de bekendmaking van één of meerdere gegevens is vereist in het kader van een rechtszaak;
- 2° de bekendmaking van één of meerdere gegevens is verplicht krachtens een wettelijke of reglementaire bepaling;
- 3° de bekendmaking van één of meer gegevens is noodzakelijk voor het beheer van de distributienet en/of voor het overleg met andere distributienetbeheerders;
- 4° diegene van wie deze gegevens uitgaan, heeft toestemming daartoe gegeven;
- 5° de informatie is gewoon toegankelijk of voor het publiek beschikbaar.

Wanneer de informatie aan derden wordt meegedeeld op grond van de voorwaarden vermeld onder punt 1, 2 tot 4 hierboven, moet de ontvanger van de informatie zich ertoe verbinden, onverminderd de geldende wettelijke of reglementaire bepalingen, deze informatie met dezelfde vertrouwelijkheidsgraad te behandelen als de aanvankelijk meegedeelde informatie.

Worden niet als derden beschouwd, de exploitatiefirma's aan wie, overeenkomstig de Ordonnantie, de distributienetbeheerder de dagelijkse exploitatie van zijn activiteiten geheel of gedeeltelijk toevertrouwt. Deze exploitatiefirma's mogen de verkregen gegevens enkel aanwenden voor het uitoefenen van de hen aldus toevertrouwde activiteiten, binnen de perken van de aanwijzingen vanwege de distributienetbeheerder, en zij moeten alle nodige maatregelen op technisch en organisatorisch vlak nemen om de vertrouwelijkheid en de bescherming van de behandelde gegevens te waarborgen.

(opgenomen door D20181205-80) Art. 16bis. §1. De gegevens in het toegangsregister, de meetgegevens, de aanvragen voor aansluiting op het net en de financiële situatie van de netgebruiker zijn persoonlijke en commercieel gevoelige gegevens.

Wanneer het natuurlijke personen betreft, kunnen de gegevens in alinea 1, desgevallend, beschouwd worden als persoonsgegevens in de zin van de wet van 8 december 1992 tot bescherming van de persoonlijke levenssfeer ten opzichte van de verwerking van persoonsgegevens en, wanneer ze in werking treedt, van de Verordening (EU) 2016/679 van het Europees Parlement en de Raad van 27 april 2016 betreffende de bescherming van natuurlijke personen in verband met de verwerking van persoonsgegevens en betreffende het vrije verkeer van die gegevens en tot intrekking van Richtlijn 95/46/EG (algemene verordening gegevensbescherming).

De netbeheerder wordt beschouwd als verantwoordelijke voor de verwerking.

§2. Wanneer de distributienetbeheerder de gehele of gedeeltelijke dagelijkse exploitatie van zijn activiteiten toevertrouwt aan een uitbatingsbedrijven overeenkomstig artikel 7, §2 van de ordonnantie, zijn de volgende regels van toepassing.

Wanneer, naast de effectieve controle zoals bedoeld in artikel 7, §2, 2° van de ordonnantie, de distributienetbeheerder op de uitbatingsbedrijven een exclusieve controle uitoefent in de zin van artikel 8 van het Wetboek van Vennootschappen, zijn de uitbatingsbedrijven en de distributienetbeheerder verantwoordelijk voor de verwerking. Ze verwerken samen de gegevens bedoeld in §1, alinea 2, voor de doeleinden bedoeld in artikelen 5, §1, 18 en 18bis, §1 van de ordonnantie. Ze bepalen duidelijk, uiterlijk voor de inwerkingtreding van het algemene gegevensbeschermingsreglement, hun respectieve verplichtingen om de naleving van de eisen in het reglement bedoeld in §1, alinea 2, te garanderen.

Wanneer de distributienetbeheerder op de uitbatingsbedrijven een effectieve controle uitoefent in de zin van artikel 7, §2, 2° van de ordonnantie zonder dat die controle exclusief is in de zin van artikel 8 van het Wetboek van Vennootschappen, is de distributienetbeheerder verantwoordelijk voor de verwerking en is de uitbatingsbedrijven onderaannemer. De verwerking wordt dan geregeld door een contract overeenkomstig het reglement zoals bedoeld in §1, alinea 2.

De distributienetbeheerder en de uitbatingsbedrijven('s) mogen de gegevens bedoeld in §1 niet meedelen aan derden behalve in de gevallen bepaald door een wettelijke bepaling, het technisch reglement of wanneer de betrokkene zijn toestemming heeft gegeven conform de geldende wetgeving. Onverminderd de andere eisen inzake informatie overeenkomstig het reglement bedoeld in §1, alinea 2, wordt er duidelijke informatie betreffende de respectieve rollen van de netbeheerder en het uitbatingsbedrijf of de uitbatingsbedrijven aan de distributienetgebruikers gecommuniceerd, met name via de website van de distributienetbeheerder.

§3. Wanneer het om persoonsgegevens gaat, nemen de distributienetbeheerder en de leveranciers de gepaste maatregelen om aan de distributienetgebruikers alle informatie te verstrekken en om alle informatie over de verwerking ervan in duidelijke en eenvoudige bewoordingen op een beknopte, heldere, begrijpelijke en gemakkelijk toegankelijke manier mee te delen.

De verplichting bedoeld in alinea 1 geldt voor iedere persoon die, overeenkomstig dit technisch reglement, persoonsgegevens verwerkt.

Afdeling 2. 3. Openbaarheid van informatie

Art. 17. De distributienetbeheerder stelt allerlei informatie ter beschikking van het publiek en in elk geval op een server die via het internet toegankelijk is. Tot die informatie behoort onder meer: 1° de modellen van de contracten die krachtens voorliggend Technisch Reglement afgesloten moeten worden;

2° de procedures die van toepassing zijn en waarnaar in voorliggend Technisch Reglement verwezen wordt;

3° de formulieren, in voorkomend geval opgemaakt om de informatie-uitwisseling overeenkomstig voorliggend Technisch Reglement mogelijk te maken;

4° de geldende tarieven;

5° alle diensten die de distributienetbeheerder de distributienetgebruikers aanbiedt;

6° de informatie bedoeld in artikel 18 bis, 2 en artikel 20undecies, § 2 en § 3, van de Ordonnantie;

7° de formulieren voor het aanvragen van schadevergoeding zoals beoogd in artikel 24octies, § 2, van de Ordonnantie.

Hoofdstuk 3. Toegankelijkheid van de installatie

Afdeling 3. 1. Algemene voorschriften betreffende de veiligheid van personen en goederen

Art. 18. De toepasselijke wettelijke en reglementaire bepalingen inzake de veiligheid van personen en goederen, en in het bijzonder het ARAB, het AREI, de Codex betreffende het welzijn op het werk, alsook de aanbevelingen van Synergrid zijn van toepassing op iedere persoon die op het distributienet kan tussenkomen.

Art. 19. § 1. Wanneer de veiligheid van personen of goederen ernstig in gevaar wordt gebracht, mag de distributienetbeheerder zonder over een voorafgaande toestemming te beschikken:

1° hetzij zich toegang verschaffen tot de installaties waarop hij een eigendoms- of genotsrecht bezit, maar die zich op de site van een derde bevinden;

2° hetzij alle nodige acties ondernemen, in voorkomend geval met inbegrip van het afsnijden van de gastoevoer.

§2. Voor de in paragraaf 1 bedoelde gevallen mag de distributienetbeheerder de hulp inroepen van de openbare macht.

Bij het toepassen van deze uitzonderingsmaatregel moet Brugel regelmatig op de hoogte worden gesteld.

Art. 20. Wanneer de installaties van de distributienetgebruiker aangepast moeten worden met het oog op de veiligheid of bedrijfszekerheid van het distributienet, mag de distributienetbeheerder deze distributienetgebruiker in gebreke stellen om de vereiste aanpassingen door te voeren.

De ingebrekestelling wordt met redenen omkleed en gebeurt schriftelijk. Deze bevat een beschrijving van de vereiste aanpassingen en de termijn om die uit te voeren.

Indien de aanpassingen niet binnen de in de vorige alinea bedoelde termijn uitgevoerd worden, mag de distributienetgebruiker de gastoevoer opschorten na afloop van een nieuwe termijn die in een tweede ingebrekestelling wordt vastgelegd.

Bij uiterste noodzaak mag de distributienetbeheerder de gastoevoer ogenblikkelijk afsluiten.

Afdeling 3. 2. Toegankelijkheid van de installaties van de distributienetbeheerder

Art. 21. § 1. De toegang tot elke installatie, tot elk roerend of onroerend goed waarvan de distributienetbeheerder het eigendoms- of genotsrecht heeft, geschiedt te allen tijde overeenkomstig de toegangsprocedures en de door de distributienetbeheerder opgestelde veiligheidsvoorschriften en met zijn voorafgaande toestemming.

§ 2. Teneinde zijn opdrachten uit te oefenen, mag de distributienetbeheerder zich toegang verschaffen tot alle installaties waarop hij een eigendoms- of gebruiksrecht heeft en die zich op de site van een derde bevinden. Indien de voormelde installaties zich in een woonplaats bevinden, is er voor de toegang, al naar het geval, toestemming van de bewoner of de eigenaar van de betrokken site vereist. De gemeenschappelijke delen van een gebouw maken geen deel uit van de woonplaats in de zin van voorliggend Technisch Reglement.

Te dien einde zorgt de distributienetgebruiker, de eigenaar of elke bewoner van de betrokken site ervoor dat de distributienetbeheerder zich voortdurend en gratis toegang kan verschaffen tot deze installaties en gebouwen waarin ze zijn ondergebracht, of verleent hem die toegang onmiddellijk, op eenvoudig mondeling verzoek.

De distributienetbeheerder moet zich toegang kunnen verschaffen tot de plaats waar de installaties zich bevinden, voorzien van zijn materieel (dat veel plaats kan innemen), en moet daar eventuele herstellings- en vernieuwingswerken kunnen uitvoeren. De distributienetgebruiker zorgt ervoor dat de onmiddellijke omgeving van de installaties van de distributienetbeheerder voortdurend vrij toegankelijk zijn teneinde daar dergelijke werken te kunnen uitvoeren. Deze toegang moet bovendien mogelijk zijn in goede veiligheids- en gezondheidsomstandigheden, zonder gevaar voor het personeel van de distributienetbeheerder of diens onderaannemers.

§ 3. Indien de toegang tot een roerend of onroerend goed waarop de distributienetbeheerder een eigendoms- of genotsrecht heeft, onderworpen is aan specifieke toegangsprocedures of bij de distributienetgebruiker geldende veiligheidsvoorschriften, dient deze laatste de distributienetbeheerder daarvan schriftelijk in kennis te stellen.

Bij gebrek aan schriftelijke informatie volgt de distributienetbeheerder zijn eigen veiligheidsvoorschriften.

§ 4. Onverminderd het bepaalde van paragraaf 3 en andere bepalingen van voorliggend Technisch Reglement en mits de distributienetbeheerder kan aantonen dat daadwerkelijk meerdere stappen ondernomen werden, strekt de onmogelijkheid van toegang in hoofde van de distributienetbeheerder tot een geval van overmacht, waardoor de verplichtingen waarvan de uitvoering daardoor in het gedrang komt, geheel of gedeeltelijk opgeschort worden.

§ 5. Eenieder die de toegang weigert of die geen toegang verschaft overeenkomstig de voorwaarden in paragraaf 1 tot 4, kan aansprakelijk gesteld worden om de geleden schade te vergoeden.

Art. 22. Elke nodeloze verplaatsing van de distributienetbeheerder zal, volgens de geldende tarieven, in rekening gebracht worden van de distributienetgebruiker in kwestie.

Met nodeloze verplaatsing wordt bedoeld:

- een verplaatsing door de distributienetbeheerder voor prestaties die op initiatief van de distributienetgebruiker of met diens instemming gepland worden, na afloop waarvan de prestaties, door toedoen van de distributienetgebruiker, niet of slechts gedeeltelijk uitgevoerd konden worden;
- de herhaalde verplaatsing van de distributienetbeheerder vanwege een kennelijke weigering van de distributienetgebruiker om hem toegang te verschaffen tot de installaties.

Desgevallend kan een nieuwe afspraak pas vastgelegd worden nadat de distributienetgebruiker:

- aangetoond heeft dat er geen sprake geweest is van een klaarblijkelijke weigering om toegang te verlenen tot de installaties, of
- de nodeloze verplaatsing betaald heeft.

(opgenomen door D20200617-136) Elk uitstel van een geplande prestatie op initiatief of met de toestemming van de distributienetgebruiker wordt de gebruiker aangerekend volgens de geldende tarieven, indien het uitstel door de distributienetgebruiker wordt gevraagd binnen de twee werkdagen die aan de prestatie voorafgaan.

(opgenomen door D20200617-136) Elke annulering van een geplande prestatie op initiatief of met de toestemming van de distributienetgebruiker wordt de gebruiker aangerekend volgens de geldende tarieven, indien de annulering door de distributienetgebruiker wordt gevraagd binnen de twee werkdagen die aan de prestatie voorafgaan.

Afdeling 3. 3. Toegankelijkheid van de installaties van de distributienetgebruiker

Art. 23. § 1. Onder de installaties van de distributienetgebruiker kan de distributienetbeheerder op basis van objectieve en niet-discriminerende criteria bepalen welke installaties functioneel deel uitmaken van het distributienet of een significante invloed hebben op de werking van het distributienet, de aansluiting(en) of de installaties van een andere distributienetgebruiker.

Wanneer er, bij toepassing van Titel III, een aansluitingscontract moet worden afgesloten, worden de lijst van betrokken installaties, alsook de respectieve verantwoordelijkheden van de distributienetbeheerder en de distributienetgebruiker inzake exploitatie, beheer en onderhoud erin verduidelijkt.

§ 2. De distributienetbeheerder heeft het recht om toegang te krijgen tot de in § 1 bedoelde installaties teneinde daar inspecties (onder meer van de meterstanden en van de werking van de meter), tests, proeven of andere interventies die hij nodig acht, uit te voeren.

Daarom moet de distributienetgebruiker ervoor zorgen dat hij voor de distributienetbeheerder een permanente en veilige toegang vrijhoudt of dat hij hem onmiddellijk toegang verleent na gewone mondelinge vraag daartoe.

§ 3. Alvorens de in paragraaf 2 vermelde inspecties, tests, proeven of interventies uit te voeren, stelt de distributienetgebruiker de distributienetbeheerder schriftelijk in kennis van de toepasselijke veiligheidsvoorschriften. Doet hij dat niet, dan volgt de distributienetbeheerder zijn eigen veiligheidsvoorschriften.

Hoofdstuk 4. Tussenkost van de distributienetbeheerder bij noodsituaties of gevallen van overmacht

Afdeling 4. 1. Definitie van een noodsituatie.

Art. 24. § 1. In de zin van voorliggend Technisch Reglement wordt als noodsituatie beschouwd, elke situatie die een dringend en aangepast optreden van de distributienetbeheerder vereist om de veilige en betrouwbare werking van het distributienet te kunnen waarborgen en/of herstellen, en/of om mogelijke schade aan personen en/of goederen te voorkomen.

De distributienetbeheerder rechtvaardigt deze interventie a posteriori bij distributienetgebruikers die bij deze tussenkost betrokken zijn.

§2. Een situatie die het gevolg is van een geval van overmacht, wordt automatisch als een noodsituatie beschouwd.

Afdeling 4. 2. Overmacht

Art. 25. In voorliggend Technisch Reglement wordt als overmacht beschouwd, elke onvoorspelbare en onweerstaanbare gebeurtenis, die de uitvoering van een verplichting onmogelijk maakt. Die onmogelijkheid wordt op een redelijke en menselijke wijze beoordeeld.

Voor zover zij onweerstaanbaar en onvoorspelbaar zijn, worden onder meer als gevallen van overmacht beschouwd:

1° natuurrampen, met inbegrip van aardbevingen, overstromingen, stormen, cyclonen of andere uitzonderlijke weersomstandigheden;

2° een nucleaire of chemische explosie en de gevolgen ervan;

3° de plotselinge onbeschikbaarheid van de installaties om andere redenen dan ouderdom, gebrek aan onderhoud of kwalificatie van de operatoren;

4° een onbeschikbaarheid van het computersysteem, al dan niet door een virus veroorzaakt, ondanks het feit dat alle nodige preventiemaatregelen waren getroffen die redelijkerwijze mochten worden verwacht van de distributienetbeheerder, zowel vanuit technische als financiële invalshoek;

5° de tijdelijke of voortdurende technische onmogelijkheid om via het distributienet gas te vervoeren vanwege storingen veroorzaakt door gasstromen, wanneer de identiteit van de bij die storingen betrokken marktdeelnemers niet gekend is en redelijkerwijs niet gekend kan zijn door de distributienetbeheerder;

6° de onmogelijkheid om tussen te komen op het distributienet of de installaties die er functioneel deel van uitmaken om reden van een collectief conflict dat gepaard gaat met een eenzijdige maatregel vanwege de werknemers (of groepen werknemers) of van enig ander sociaal conflict;

7° de onmogelijkheid om tussen te komen op het distributienet of de installaties die er functioneel deel van uitmaken om reden van het feit dat de toegang onmogelijk is onder de voorwaarden zoals beoogd in artikel 21, §4;

8° brand, explosie, sabotage, terroristische daden, daden van vandalisme, schade veroorzaakt door criminele daden en bedreigingen van dezelfde aard;

9° al dan niet verklaarde staat van oorlog, oorlogsdreiging, invasie, gewapend conflict, blokkade, revolutie, opstand;

10° een toestand die een gevaar betekent voor mensen;

11° enigerlei overheidsmaatregel, waaronder inzonderheid situaties waarin de bevoegde overheid de hoogdringendheid inroept en de distributienetbeheerder of de distributienetgebruikers uitzonderlijke en tijdelijke maatregelen oplegt teneinde de veilige en betrouwbare werking van alle netten in stand te houden of te herstellen.

Afdeling 4. 3. Tussenkost van de distributienetbeheerder

Art. 26. Wanneer een noodsituatie ingeroepen wordt, heeft de distributienetbeheerder het recht alle mogelijke acties te ondernemen die hij nodig acht om de continuïteit van de toelevering, de veiligheid en de betrouwbaarheid van het distributienet te waarborgen.

De distributienetbeheerder treft alle noodzakelijke preventiemaatregelen om de schadelijke gevolgen van aangekondigde of redelijkerwijs voorspelbare uitzonderlijke gebeurtenissen te beperken.

Wanneer de distributienetgebruiker of de betrokken eigenaar in noodsituaties weigert tussen te komen, heeft de distributienetbeheerder het recht om, na een zonder gevolg gebleven voorafgaande ingebrekestelling, de gastoevoer tijdelijk op te schorten of zich de plaats te stellen van de in gebreke blijvende distributienetgebruiker of eigenaar, en hem de kosten voor zijn tussenkomst aan te rekenen. Indien een noodsituatie tegelijkertijd het net van de vervoersnetbeheerder en het distributienet treft, moeten de maatregelen tussen de netbeheerders gecoördineerd worden.

De maatregelen die de distributienetbeheerder treft of oplegt in het kader van dit artikel, binden alle betrokken personen.

Afdeling 4. 4. Opschorting van de verplichtingen

Art. 27. Indien een noodsituatie ingeroepen wordt, worden de verplichtingen waarvan de uitvoering onmogelijk wordt gemaakt, opgeschort voor de duurtijd van de gebeurtenis die tot deze noodsituatie aanleiding heeft gegeven.

De verplichtingen van geldelijke aard die vóór de noodsituatie zijn aangegaan, dienen uitgevoerd te worden.

Art. 28. § 1. De partij die zich op de noodsituatie beroept, dient redelijkerwijs alles in het werk te stellen om:

1° de gevolgen van de niet-uitvoering van haar verplichtingen tot een minimum te beperken;

2° haar opgeschorte verplichtingen zo spoedig mogelijk opnieuw na te komen.

§ 2. De partij die haar verplichtingen opschort, brengt alle betrokken partijen op de hoogte van de redenen waarom zij haar verplichtingen geheel of gedeeltelijk heeft opgeschort alsook, in de mate van het mogelijke, van de verwachte duur van die opschorting.

De partij deelt die informatie zo snel mogelijk mee, en, bij afwijking op artikel 10, via het communicatiemiddel dat zij het meest geschikt acht.

Titel II. Planningcode

Hoofdstuck 1. geschrapt

Art. 29. geschrapt

Art. 30. geschrapt

Hoofdstuck 2. Planninggegevens

Afdeling 2. 1. Algemeen

Art. 31. De distributienetgebruiker of diens leverancier bezorgt de distributienetbeheerder zijn naar bestvermogen geraamde planninggegevens.

Deze gegevens worden bezorgd vóór 31 december van elk jaar.

Afdeling 2. 2. Aan de distributienetbeheerder te bezorgen gegevens

Art. 32. De distributienetgebruiker die beschikt over een aansluitingscapaciteit groter dan of gelijk aan 250 m³ (n) per uur, deelt volgende, naar bestvermogen geraamde planninggegevens voor de eerstvolgende drie jaar mee:

1° de prognoses van de hoeveelheid aardgas in m³ (n), af te nemen op jaarbasis, met opgave van het verwachte maximumuurvolume en van de verwachte trendbreuken;

2° de beschrijving van het voorziene jaarlijkse verbruiksprofiel.

Ter informatie moet ook een trend van deze gegevens voor de volgende twee jaar, dus in totaal over vijf jaar, aan de distributienetbeheerder worden bezorgd.

Art. 33. Voor de distributienetgebruikers die niet bedoeld zijn in artikel 32 is het de taak van de leveranciers om, globaal voor alle distributienetgebruikers met wie zij leveringscontracten hebben ondertekend, de distributienetbeheerder de volgende planninggegevens te bezorgen met betrekking tot de komende twee jaar:

1° de prognoses van de hoeveelheid aardgas in m³ (n), af te nemen op jaarbasis, met opgave van het verwachte maximumuurdebit en van de verwachte trendbreuken;

2° de beschrijving van het voorziene jaarlijkse verbruiksprofiel.

Art. 34. Elke biomethaanproducent bezorgt volgende, naar bestvermogen geraamde planninggegevens voor de eerstvolgende drie jaar:

- de prognoses van de hoeveelheid biomethaan in m³ (n), te injecteren op jaarbasis, met opgave van het verwachte maximumuurvolume en van de verwachte trendbreuken;

- de beschrijving van het verwachte jaarlijkse injectieprofiel.

Art. 35. De verplichting tot mededeling van de planninggegevens geldt tevens voor de afnamepunten waarvoor een aansluitingsaanvraag ingediend wordt. De planninggegevens worden bij de aansluitingsaanvraag gevoegd. Zij hebben betrekking op het lopende jaar, voor de periode volgend op het in dienst stellen van het toegangspunt.

Art. 36. In geval de distributienetbeheerder van oordeel is dat de hem meegedeelde planninggegevens onvolledig, onnauwkeurig of onredelijk zijn, vraagt hij de distributienetgebruiker of de leverancier, naargelang van het geval, om de gegevens in kwestie te controleren en om hem binnen de door hem gestelde termijn gevalideerde informatie te bezorgen.

Middels een met redenen omkleed verzoek mag de distributienetbeheerder, om zijn verplichtingen te kunnen vervullen, de distributienetgebruiker, de leverancier of enige andere partij aanvullende gegevens vragen.

Art. 37. Voor zover hij de nodige maatregelen heeft getroffen zoals bedoeld in artikel 36, kan de distributienetbeheerder niet aansprakelijk worden gesteld voor de mogelijke gevolgen op de investeringsplannen van:

1° de laattijdige mededeling van de planninggegevens;

2° de mededeling van onvolledige, onjuiste of onredelijke gegevens, die de distributienetbeheerder redelijkerwijze niet als dusdanig heeft kunnen inschatten.

Art. 38. De distributienetgebruiker of de leverancier, naargelang van het geval, brengt de distributienetbeheerder zo snel mogelijk op de hoogte van elke wijziging of verwachte wijziging van de doorgestuurde gegevens.

Art. 39. De distributienetbeheerder mag, naargelang van het geval, bij een distributienetgebruiker of een leverancier aanvullende gegevens opvragen, te bezorgen binnen een in onderling overleg overeengekomen termijn, die hij nuttig acht voor de planning en die niet in bijlage I zijn opgenomen.

Art. 40. In de samenwerkingsovereenkomst bedoeld in Titel VI komen de netbeheerders onderling overeen wat de vorm, de inhoud en de periodiciteit is van de gegevens die zij met elkaar moeten uitwisselen om hun investeringsplannen op te stellen, en binnen welke termijnen dit moet gebeuren.

Hoofdstuk 3. Verwijdering van de stijgleidingen

Afdeling 3. 1. Algemeen

Art. 41. § 1. De distributienetbeheerder legt een programma vast tot verwijdering van de stijgleidingen. De distributienetbeheerder integreert dit programma in het in Hoofdstuk I bedoelde investeringsplan.

De in voorliggend Technisch Reglement bedoelde verwijdering van stijgleidingen bestaat erin de individuele aftakkingen en de meters op de verdiepingen te verwijderen en te vervangen door nieuwe aftakkingen en meters die worden gegroepeerd in één of meer gemakkelijk toegankelijke lokalen, zo dicht mogelijk bij de openbare weg. Telkens als de situatie dat mogelijk maakt, worden de nieuwe aansluitingen geplaatst in de gemeenschappelijke delen van het gebouw, in de kelder of, bij ontstentenis, op de begane grond.

§2. De distributienetbeheerder mag een stijgleiding in stand houden wanneer die niet verwijderd kan worden omwille van de technische omstandigheden.

De distributienetbeheerder past op eigen kosten maatregelen toe om de dichtheid te waarborgen van de stijgleidingen die niet verwijderd werden.

§3. De gastoevoer mag worden opgeschort hetzij met toestemming van de distributienetgebruiker in de in dit hoofdstuk bedoelde gevallen, hetzij bij een ernstig veiligheidsprobleem.

§4. Dit hoofdstuk is van toepassing op de eigenaars van de installaties van de distributienetgebruiker die hetzij alleen, hetzij gezamenlijk handelen in overeenstemming met de wetgeving op de mede-eigendom.

Art. 42. Om de stijgleidingen te verwijderen en binnen de perken van de beschikbare kredieten neemt de distributienetbeheerder deel aan de financiering van de werken die de eigenaars stroomafwaarts van de nieuwe meters moeten uitvoeren.

Het gaat daarbij om een forfaitaire deelname voor een identiek bedrag per individuele aftakking, ongeacht de door de eigenaars gemaakte keuze op grond van artikel 47 en 48. Deze deelname wordt echter niet toegekend als een eigenaar geen werken uitvoert.

Het totaalbedrag dat toegekend wordt voor alle individuele aftakkingen van een gebouw wordt door de distributienetbeheerder onder alle eigenaars verdeeld naar rata van de lengte in de gemeenschappelijke delen van de nieuwe stroomafwaarts van de meters gelegen installaties.

Afdeling 3. 2. Procedure

Art. 43. De distributienetbeheerder bezorgt de eigenaars en de netgebruikers die betrokken zijn bij de verwijdering van een stijgleiding duidelijke en objectieve informatie over de beoogde doelstellingen van de verwijdering, de uitvoeringsvoorwaarden en de gevolgen daarvan.

De distributienetbeheerder brengt de betrokken eigenaars eveneens op de hoogte van de keuze die zij moeten maken tussen de in artikel 47 bedoelde oplossing of de in artikel 48 bedoelde oplossing. Daartoe deelt hij de eigenaars de toepasselijke prijzen voor zijn interventie mee. Op eenvoudig verzoek deelt de distributienetbeheerder ook de lijst met gemachtigde installateurs mee.

Art. 44. § 1. De betrokken eigenaars delen de distributienetbeheerder hun keuze mee binnen drie maanden na de in artikel 43 bedoelde kennisgeving.

§2. Indien binnen de in § 1 genoemde termijn geen keuze kenbaar wordt gemaakt aan de distributienetbeheerder, stuurt de distributienetbeheerder de betrokken eigenaars een herinnering.

§3. Van zodra de distributienetbeheerder kennisneemt van de keuze van de eigenaars, of indien deze niet reageren binnen één maand na de in paragraaf 2 bedoelde herinnering, deelt de distributienetbeheerder de eigenaars een voorstel van overeenkomst mee waarin inzonderheid de taken en verantwoordelijkheden van de distributienetbeheerder en de eigenaars worden vastgelegd, alsook de modaliteiten van de werken, de termijnen en de toepasselijke sancties.

Op basis van dit voorstel sluiten de distributienetbeheerder en de eigenaars een overeenkomst binnen één maand na de in alinea 1 bedoelde mededeling.

§4. Wordt geen overeenkomst gesloten binnen één maand na mededeling van het in paragraaf 3 bedoelde voorstel tot overeenkomst, dan stuurt de distributienetbeheerder de eigenaars een herinnering, onverminderd zijn recht om de gastoevoer te allen tijde op te schorten wanneer sprake is van een ernstig veiligheidsprobleem.

Afdeling 3. 3. Verwijdering van de stijgleiding

Art. 45. Op de overeengekomen datum verwijdert de distributienetbeheerder de bestaande aansluitingen, met inbegrip van de meters op de verdiepingen. Daartoe wordt de gastoevoer door de distributienetbeheerder tijdelijk afgesloten.

Art. 46. De distributienetbeheerder plaatst de nieuwe aansluitingen, met inbegrip van de meters overeenkomstig artikel 41, § 1, alinea 2.
De kosten komen ten laste van de distributienetbeheerder.

Art. 47. De eigenaar mag ervoor kiezen de distributienetbeheerder opdracht te geven tot het plaatsen van de leidingen stroomafwaarts van de nieuwe meter en tot aan de bestaande installaties van de distributienetgebruiker.

Onverminderd de in artikel 42 bedoelde financiële tussenkomst komen de kosten voor die plaatsing, tegen de toepasselijke prijzen als bedoeld in artikel 43, ten laste van de eigenaars. In de in artikel 44 bedoelde overeenkomst worden de sancties vastgelegd die bij niet-betaling van de kosten worden toegepast.

Art. 48. § 1. De eigenaar kan ervoor kiezen zelf in te staan voor, of een door hem aangewezen aannemer opdracht te geven tot het plaatsen van de leidingen stroomafwaarts van de nieuwe meter en tot aan de bestaande installaties van de distributienetgebruiker.

Onverminderd de in artikel 42 bedoelde financiële tussenkomst komen de kosten voor die plaatsing ten laste van de eigenaars.

§2. In de in artikel 44, § 3 bedoelde overeenkomst worden de maatregelen vastgelegd die de distributienetbeheerder kan nemen wanneer de in paragraaf 1 bedoelde werken niet binnen de overeengekomen termijnen worden uitgevoerd.

Art. 49. De distributienetbeheerder coördineert de verwijderingswerken van de stijgleiding en voert in dat verband overleg met de eigenaars of met, in voorkomend geval, de aannemers zoals door hen aangewezen overeenkomstig artikel 48.

De distributienetbeheerder herstelt de gastoevoer van zodra:

- de werken op het distributienet en op de binneninstallaties werden uitgevoerd, en

- de distributienetbeheerder beschikt over een conformiteitsattest van de installaties van de distributienetgebruiker overeenkomstig de toepasselijke reglementaire bepalingen en inzonderheid het koninklijk besluit van 28 juni 1971.

Titel III. Aansluitingscode

Hoofdstuck I. Algemene bepalingen

Afdeling I. I. Algemeen

Art. 50. Voorliggende titel is van toepassing op:

1° de aansluitingsinstallaties;

2° de installaties van de distributienetgebruiker waaronder die welke een niet te verwaarlozen invloed hebben op het functioneren van het distributienet, op de aansluiting(en) of op de installaties van andere distributienetgebruikers.

De meetinrichtingen maken deel uit van de aansluiting en zijn eigendom van de distributienetbeheerder. Titel V is erop van toepassing wat de technische specificaties, het gebruik, het onderhoud en de verwerking van hun gegevens betreft.

De aansluitingen en, onverminderd de bepalingen van Afdeling 5.3., de installaties van de distributienetgebruikers, die bestaan bij het in voege treden van voorliggend Technisch Reglement, dienen te voldoen aan de bepalingen van voorliggende Titel.

Art. 51. De locatie van het (de) toegangspunt(en) met betrekking tot een aansluiting wordt toegelicht in bijlage II.

Art. 52. Behoudens andersluidende overeenkomst en ongeacht de tussenkomst van de netgebruiker in de kost is de distributienetbeheerder eigenaar van de aansluiting en van de meetinrichtingen.

Onverminderd de inhoud van alinea I en behoudens andersluidende overeenkomst is de distributienetbeheerder geen eigenaar van de installaties stroomafwaarts van het afnamepunt van de distributienetgebruiker.

Art. 53. § 1. Behoudens bijzondere wettelijke of reglementaire bepaling is de distributienetbeheerder als enige gemachtigd om de inrichtingen waarvan hij eigenaar is, aan te leggen, aan te passen, te verplaatsen, te vervangen, te verwijderen, te onderhouden en te exploiteren. De distributienetbeheerder mag de nodige maatregelen treffen om de in alinea I bedoelde ingrepen door te voeren, inclusief, in uitzonderlijke omstandigheden, de opschorting van de toegang. Deze maatregelen worden desgevallend in overleg met de distributienetgebruiker getroffen.

§ 2. De installaties waarop de distributienetgebruiker een eigendoms- of genotsrecht heeft, worden beheerd en onderhouden door de distributienetgebruiker.

Om de installaties waarvan hij het genotsrecht heeft, te onderhouden, kan de distributienetgebruiker de distributienetbeheerder vragen om zijn toegangspunt tijdelijk buiten dienst te stellen. Dit toegangspunt blijft "actief" in het toegangsregister zoals bedoeld in artikel 135.

Art. 54. Bij het herstellen van de gastoevoer naar de installaties van een distributienetgebruiker, na het sluiten van de afsluiter gelegen vóór de meetinrichting door de distributienetgebruiker of door de hulpdiensten, moeten alle voorzorgsmaatregelen voor een veilige wederindienststelling in acht genomen worden.

Behoudens andersluidende bepaling in voorliggend Technisch Reglement is enkel de distributienetbeheerder bevoegd om, indien de onderbreking het gevolg was van een incident of risicosituatie of van de werking van een veiligheidsapparaat op het net, de gastoevoer te herstellen.

Art. 55. De locatie van het (de) toegangspunt(en) met betrekking tot een aansluiting wordt bepaald op basis van de aanbevelingen van Synergrid, behoudens bijzondere omstandigheden die een afwijking daarvan rechtvaardigen.

Art. 56. § 1. De eigenaar van het gebouw/de site stelt infrastructuur ter beschikking van de distributienetbeheerder om er de aansluitingsapparatuur te installeren.

De in alinea 1 bedoelde terbeschikkingstelling dient uitsluitend voor de toevoer van het betrokken gebouw/de betrokken inrichting en is gratis.

Onverminderd artikel 76 is de in alinea 1 bedoelde terbeschikkingstelling voor de toevoer naar één of meer andere gebouwen/inrichtingen of ter versterking van het distributienet gekoppeld aan een vergoeding door de distributienetbeheerder. Het gaat daarbij om een eenmalige en forfaitaire vergoeding. Deze wordt door de distributienetbeheerder vastgelegd op basis van objectieve en niet-discriminerende criteria. De vergoedingsvoorwaarden worden gepubliceerd op de website van de distributienetbeheerder.

§2. De ter beschikking van de netbeheerder gestelde infrastructuur mag uitsluitend door de distributienetgebruiker worden gewijzigd nadat hij de distributienetbeheerder daarvan in kennis heeft gesteld en hem de mogelijkheid geboden heeft gepaste maatregelen te nemen. De distributienetbeheerder moet over de nodige tijd beschikken om die maatregelen te nemen en beschikken over infrastructuren in overeenstemming met paragraaf 1.

Art. 57. Onverminderd de wettelijke of reglementaire bepalingen komen de kosten voor iedere tussenkomst of schakeling die geschiedt op vraag van de distributienetgebruiker of die hun oorsprong vinden in de installaties van de distributienetgebruiker, ten laste van deze distributienetgebruiker.

Art. 58. Een aansluiting wordt pas in dienst gesteld nadat de leverancier(s) voor deze aansluiting in het toegangsregister van de distributienetbeheerder geregistreerd werd(en).

Art. 59. Het aansluitingscontract dat wordt gesloten tussen de distributienetbeheerder en de overdrager van het eigendoms- of genotsrecht van een goed, is tegenstelbaar aan de overnemer van het goed zolang geen nieuw aansluitingscontract werd gesloten.

De overdrager bezorgt de overnemer een exemplaar van het aansluitingscontract.

De overnemer wordt ontegensprekelijk geacht kennis te hebben genomen van het aansluitingscontract.

Art. 60. Elke aanvraag die geformuleerd worden bij toepassing van Titel III wordt gedaan door de eigenaar van de aangesloten installaties of de installaties waarvan een aansluiting gevraagd wordt. Een derde kan dergelijke aanvraag enkel formuleren op voorlegging van een bijzonder mandaat vanwege de eigenaar.

Art. 61. De distributienetbeheerder mag een aansluitingsaanvraag weigeren als de kostprijs voor de daartoe vereiste netuitbreiding buitensporig hoog is. Brugel wordt op de hoogte gebracht van de weigering.

Het investeringsplan bepaalt de objectieve en niet-discriminerende criteria waarmee kan worden bepaald of de kostprijs van een netuitbreiding "buitensporig" hoog is.

Wanneer de afstand tussen de aansluiting en de distributieleiding groter is dan 25 meter of wanneer die afstand kleiner is dan 25 meter maar wordt belemmerd door een kunstwerk zijn de kosten voor de uitbreiding van het distributienet in elk geval prohibitief als ze, per geïnstalleerde kilowatt, hoger zijn dan 40 euro.

In afwijking van alinea 3 zijn de kosten voor de uitbreiding niet prohibitief indien de investeringen van de distributienetbeheerder gegrond zijn wegens de versterking van het distributienet of de ontwikkeling van het verzoek.

Niettegenstaande alinea 3 maakt de distributienetbeheerder een aangepaste aansluitingsofferte als de aanvrager tussenkomt in de kosten voor de uitbreiding van het distributienet.

Art. 62. De distributienetbeheerder oordeelt op welk deel van het bestaand of toekomstig distributienet de aansluiting zal gebeuren. Deze beslissing berust op zowel technische als economische criteria zoals, onder meer, het contractueel uurdebiet, de leveringsdruk en/of de geografische ligging. In principe zal de aansluiting uitgevoerd worden op de leiding die het laagste drukniveau heeft en die de contractueel gevraagde druk en uurdebiet kan leveren, rekening houdend met de noodzaak om een efficiënte, veilige en betrouwbare werking van het net te behouden.

Met het oog op een veilige en betrouwbare werking van het distributienet heeft de distributienetbeheerder het recht om, op basis van objectieve en niet-discriminerende criteria, een aansluiting op een middendrukleiding C te weigeren.

Afdeling 1. 2. Soorten aansluitingen

Art. 63. Een aansluiting is "standaard" of "niet-standaard".

De aansluiting is "standaard" als zij aan de volgende voorwaarden voldoet:

1° de gevraagde leveringsdruk is gelijk aan 24 mbar;

2° de capaciteit van de aansluiting is kleiner dan of gelijk aan 25 m³(n) per uur;

3° de lengte van de aansluiting op privéterrein is niet langer dan 10 meter;

4° er ligt een distributieleiding met voldoende capaciteit aan dezelfde kant van de rijweg als het afnamepunt, deze ligt niet onder de rijweg en er ligt een afstand van hoogstens 15 meter tussen de aansluiting en de distributieleiding G, zoals weergegeven in Bijlage II.

De aansluiting is "niet-standaard" indien aan minstens één van de voorwaarden zoals vermeld in § 2, niet voldaan is.

Art. 64. Bij het onderzoek van de aansluitingsaanvraag en bij het opstellen van het aansluitingsvoorstel kijkt de distributienetbeheerder in kwestie het technisch en economisch belang van de aanvrager, zonder daarbij afbreuk te doen aan de belangen van de andere distributienetgebruikers.

Wanneer de distributienetbeheerder voor de "niet-standaard" aansluitingen bij een eerste onderzoek vaststelt dat het raadzaam is de aansluiting uit te voeren op het vervoersnet, dan voert hij overleg met de vervoersnetbeheerder, en bezorgt hem in voorkomend geval onverwijld het volledige dossier, stelt de aanvrager hiervan in kennis en betaalt hem de eventueel ontvangen rechten terug. In dat geval wordt de aansluiting uitgevoerd in overeenstemming met de algemene bepalingen die gelden voor het vervoersnet.

De aanvrager dient in elk geval slechts één enkele aanvraag in bij de distributienetbeheerder. De distributienetbeheerder dient dan contact op te nemen met de andere netbeheerders om de kwaliteit van de aansluiting en de vereiste aanpassingen te waarborgen.

Afdeling 1. 3. Voorschriften van toepassing op elke aansluiting en op installaties van de distributienetgebruiker

Art. 65. Elke aansluiting alsook elke installatie van een distributienetgebruiker moet voldoen aan de toepasselijke reglementen en normen, meer bepaald die welke zijn aangegeven in het ARAB, in de "Codex over het welzijn op het werk" alsook aan de NBN-normen van toepassing op aardgasinstallaties.

Art. 66. De installaties van de distributienetgebruiker, de verbruikstoestellen en de plaatsing en aansluiting van de verbruikstoestellen moeten voldoen aan de op het ogenblik van de plaatsing of aansluiting geldende wettelijke bepalingen en reglementen, waaronder onder meer de normen NBN D51-003 "Installaties voor brandbaar gas lichter dan lucht, verdeeld door leidingen" en NBN D51-004 "Installaties voor brandbaar gas lichter dan lucht, verdeeld door leidingen - Bijzondere installaties", gepubliceerd door het Belgisch Instituut voor Normalisatie, en aangevuld door de bijzondere technische voorwaarden gesteld door de distributienetbeheerder. Deze normen omvatten ook de vereisten met betrekking tot de verluchting en de afvoer van verbrandingsproducten, zoals diegene zoals vermeld in de norm NBN D 51-001, en respectievelijk in de normen NBN B 61-001 of NBN B 61-002.

§2. Vóór het in dienst stellen van een toegangspunt bezorgt de distributienetgebruiker aan de distributienetbeheerder het bewijs dat zijn installaties aan de wettelijke of reglementaire verplichtingen voldoen.

Dit bewijs moet worden geleverd door een verslag van een gehabiteerd installateur of van een erkend controleorganisme.

§ 3. Bij het in dienst stellen van een toegangspunt verzekert de distributienetbeheerder zich ervan dat de installatie van de distributienetgebruiker dicht is bij distributiedruk.

Art. 67. Onverminderd het bepaalde in artikel 61 en behoudens andersluidende wettelijke of reglementaire bepaling heeft elke aansluitingsaanvrager het recht een minimale aansluitingscapaciteit te eisen van 10 m³ (n) per uur.

Art. 68. De distributienetgebruiker zorgt ervoor dat de installaties waarvan hij het genot heeft, voor de installaties van de distributienetbeheerder of van derden geen gevaren, schade of hinder veroorzaken die de grenswaarden in de algemeen erkende normen te boven gaan.

De distributienetbeheerder kan bovendien eisen dat de distributienetgebruiker op eigen kosten maatregelen zou treffen om te vermijden dat de werking van zijn installaties een nadelige invloed zou hebben op andere distributienetgebruikers of op de werking van het net. Indien de distributienetgebruiker nalaat maatregelen te treffen, kan de distributienetbeheerder de toegang opschorten met inachtneming van de procedure beoogd in artikel 146.

Art. 69. Alle werken die de distributienetgebruiker of de eigenaar van het gebouw in kwestie plant in de nabijheid van de aansluiting en waarbij onderdelen van het distributienet, inclusief de aansluiting, beschadigd of beïnvloed kunnen worden, moeten uitgevoerd worden overeenkomstig het koninklijk besluit van 28 juni 1971.

Art. 70. Installaties van één of meer distributienetgebruikers die door afzonderlijke aansluitingen worden gevoed, mogen niet met elkaar worden verbonden, tenzij met voorafgaande schriftelijke toestemming van de distributienetbeheerder of in geval van uitdrukkelijke afspraak in het aansluitingscontract, met opgave van de modaliteiten.

Art. 71. § 1. De distributienetbeheerder mag, in voorkomend geval, voor de aansluiting specifieke technische voorschriften vastleggen afhankelijk van de bijzondere lokale eigenschappen van het distributienet.

§2. De distributienetbeheerder overlegt met Brugel vóór de goedkeuring door Synergrid van ofwel een voorschrift zoals beoogd in paragraaf 1, ofwel een norm. In het kader hiervan mag Brugel commentaren uitbrengen of suggesties formuleren.

De distributienetbeheerder dient Brugel in kennis te stellen van elke afwijking op de voorschriften waarover met Brugel overleg plaatsgevonden heeft.

De in lid I beoogde voorschriften en normen treden in werking twee maanden na het overleg met Brugel.

Art. 72. De distributienetbeheerder bepaalt waar de stalen gedeelten van de aansluitingen in voorkomend geval kathodisch beschermd moeten worden.

Art. 73. Behoudens andersluidende aanwijzing door de bevoegde instanties beschikt een gebouw over hoogstens één aansluiting. Is dat niet zo, dan geeft een plan waarop alle installaties staan en dat zich in onmiddellijke nabijheid bevindt van elke meetinrichting of groep van meetinrichtingen, het lokaal of de lokalen aan waar de andere meetinrichting(en) zich bevinden alsook de locatie van de externe verbrekingsinrichtingen.

Hoofdstuk 2. Omgeving van de installaties

Art. 74. Alle elektrische installaties verbonden met een aansluitingswerk of gelegen in de lokalen of ruimtes die het omvatten, moeten conform het AREI zijn. De kosten voor de conformiteitscontrole en de periodieke controles van de installaties zoals bedoeld door het AREI, zijn ten laste van de distributienetgebruiker, of bij het ontbreken van DNG, van de eigenaar van het betrokken gebouw.

Art. 75. Voor de plaatsing van de meetinrichting en andere apparatuur die deel uitmaakt van de aansluiting stelt de eigenaar van het betrokken gebouw de distributienetbeheerder gratis een deel van een muur of ruimte ter beschikking, die voldoet aan de door deze laatste gestelde eisen en waarvan de plaats in gemeenschappelijk overleg tussen hen is bepaald.

Elke aanpassing in het lokaal waarin de aansluiting zich bevindt, die een invloed heeft op de toegankelijkheid of de zichtbaarheid van de aansluiting, mag slechts worden uitgevoerd met de voorafgaande schriftelijke toestemming van de distributienetbeheerder en moet zodanig uitgevoerd worden dat de aansluiting doeltreffend beschermd wordt. Toezicht door de distributienetbeheerder moet altijd mogelijk zijn.

Art. 76. Als voor het voeden van een verkaveling één of meer cabines uitgerust met een reduceerpost noodzakelijk zijn, stelt de verkavelaar gratis één of meer daartoe geschikte terreinen, en desgevallend, gebouw(en) ter beschikking van de distributienetbeheerder.

De oppervlakte en de ligging van deze terreinen worden in overleg bepaald, met eerbiediging van de geldende stedenbouwkundige voorschriften.

Art. 77. Behoudens uitdrukkelijke andersluidende toestemming vanwege de distributienetbeheerder is de lengte van het distributienet op de privéterrein beperkt tot 10 meter per kabel, te rekenen vanaf de scheidingsgrens met de openbare weg. De ruimten of delen van de muur moeten onder deze omstandigheden voldoen aan deze eis. Desgevallend plaatst de distributienetbeheerder een installatie op de privélocatie. Deze installatie wordt beschouwd als een bouwwerk dat hoort bij het gebouw in de zin van artikel II van Titel I van de Gewestelijke Stedenbouwkundige Verordening zoals op 21 november 2006 door de Brusselse Hoofdstedelijke Regering goedgekeurd.

Hoofdstuk 3. Aansluitingsprocedure

Afdeling 3. 1. Algemeen

Art. 78. Een aansluitingsaanvraag is vereist voor:

- de uitvoering van een nieuwe aansluiting;
- de aanpassing van een bestaande aansluiting;
- indien de distributienetbeheerder dit oplegt, aanpassingen aan de installaties van de distributienetgebruiker die een niet te verwaarlozen invloed hebben op het distributienet;
- indien de distributienetbeheerder dit oplegt, een wijziging van de exploitatiewijze van de aangesloten installaties.

De aansluitingsaanvraag wordt schriftelijk ingediend bij de distributienetbeheerder. De distributienetbeheerder publiceert de te volgen procedure overeenkomstig Titel I, Hoofdstuk 2, Afdeling 2.3.

Art. 79. De aansluitingsaanvraag bevat:

- 1° de identiteit van de aanvrager en zijn juridische situatie ten aanzien van het gebouw in kwestie;
- 2° de contactgegevens van de aanvrager;
- 3° de plannen van de afnameplaats, de algemene technische gegevens en de gewenste locatie van het toegangspunt;
- 4° de informatie nodig voor het toekennen van het verbruiksprofiel waaronder meer bepaald de gevraagde aansluitingscapaciteit en de geplande afnamewijze.

Art. 80. Voor aanvragen tot het verwijderen van een stijgleiding moet geen aansluitingsaanvraag ingediend worden.

Afdeling 3. 2. Aanvraag voor een standaardaansluiting

Art. 81. De opening van een dossier, dat tegen de geldende tarieven gefactureerd wordt, buiten beschouwing gelaten, vereist een aanvraag voor een standaardaansluiting geen voorafgaande studie.

Art. 82. De distributienetbeheerder gaat na of de aansluitingsaanvraag volledig is. Binnen de vijf dagen na ontvangst van de aanvraag dient de distributienetbeheerder:

- 1° de aanvrager te melden dat de aanvraag volledig is;
- 2° de aanvrager te melden dat de aanvraag onvolledig is met opgave van welke elementen of stukken ontbreken.

Art. 83. De distributienetbeheerder beantwoordt een aanvraag voor een standaardaansluiting binnen de tien werkdagen na ontvangst van een volledige aanvraag met:

- ofwel door toezending van een offerte met daarin onder meer de prijs van de werken, de EAN-GSRN-code van het bij de aansluiting horende toegangspunt of de toegangspunten, en, in voorkomend geval, de beschrijving van de vooraf door de aanvrager uit te voeren werken om de uitvoering van de aansluiting mogelijk te maken;
- ofwel door de aanvrager te antwoorden dat zijn aanvraag geen aanvraag voor een standaardaansluiting is, met opgave van de redenen;
- ofwel door toezending van een met reden omklede weigering om gevolg te geven aan de aanvraag, met kopie aan Brugel.

Art. 84. De aansluitingsaanvraag vervalt indien de aanvrager nalaat om binnen de veertig dagen na kennisgeving door de distributienetbeheerder, gevolg te geven aan het antwoord van deze laatste.

De distributienetgebruiker kan, middels een met redenen omkleed verzoek, de handhaving van zijn aanvraag vragen.

Art. 85. De distributienetbeheerder vat de aansluitingswerken pas aan na de volledige betaling te hebben ontvangen van het in de offerte aangegeven bedrag.

Art. 86. Een standaardaansluiting wordt uitgevoerd binnen een termijn van twintig werkdagen, behoudens andersluidende overeenkomst, te rekenen vanaf de betaling van de offerte, in zoverre deze niet kan plaatsvinden voordat alle vereiste vergunningen en toelatingen bekomen werden, en op voorwaarde dat de distributienetgebruiker de werken die voor zijn rekening waren, uitgevoerd heeft. In afwijking op artikel 85, wanneer de voor de aanvrager geldende reglementering het hem vanwege zijn hoedanigheid niet mogelijk maakt de betaling van de werken vooraf volledig te vereffenen, dient de uitvoering van een standaardaansluiting plaats te vinden binnen een termijn van twintig werkdagen te rekenen vanaf de ontvangst van de bestelling van de werken, waarbij de aanvrager ertoe verbonden is om zodra de werken zijn uitgevoerd, het bedrag te betalen dat is aangegeven in offerte zoals beoogd in artikel 83.

In de hypothese bedoeld in alinea 2 behoudt de distributienetbeheerder zich evenwel het recht voor om de betaling van voorschotten te eisen in de mate waarin dat door de reglementering is toegestaan.

Art. 87. De kosten voor de uitvoering van de aansluiting komen ten laste van de aanvrager, tegen de geldende tarieven. Indien de aanvrager leverancier is, worden de kosten aangerekend aan de eigenaar van de aangestoten installaties of van de installaties waarvoor een aansluiting is aangevraagd

Art. 88. De betaling van de aansluitingskosten brengt een onweerlegbaar vermoeden met zich dat de eigenaar van de aangesloten installaties of van de installaties waarvoor een aansluiting aangevraagd is, kennis heeft genomen van voorliggend Technisch Reglement.

Afdeling 3. 3. Aanvraag voor een niet-standaardaansluiting

Subsectie 3. 3. 1. Algemeen

Art. 89. Een aanvraag voor een niet-standaardaansluiting wordt altijd door een detailstudie voorafgegaan. Op verzoek van de aanvrager kan de detailstudie voorafgegaan worden door een oriënterende studie

Het doel van de oriënterende studie is het opmaken van een voorontwerp van niet-standaardaansluiting.

Het doel van de detailstudie is het opmaken van een ontwerp van niet-standaardaansluiting.

§2. In afwijking op het bepaalde in paragraaf 1 is de realisatie van een detailstudie niet nodig voor een aanvraag tot «beperkte» wijziging van een niet-standaardaansluiting.

De distributienetbeheerder bepaalt, op basis van objectieve en niet-discriminerende criteria, welke wijzigingen kunnen worden bestempeld als zijnde «beperkt».

Wanneer het een aanvraag tot «beperkte» wijziging aan een niet-standaardaansluiting betreft, is punt 3.2 van toepassing.

Art. 90. Voor de detailstudie en de oriënterende studie rekent de distributienetbeheerder de toepasselijke tarieven aan.

De kosten voor de detailstudie en de oriënterende studie zijn voor rekening van de aanvrager, of indien de aanvrager een leverancier is, van de eigenaar van de aangesloten installaties of de installaties waarvoor een aansluiting gevraagd wordt.

Evenwel zijn geen kosten verschuldigd voor de uitvoering van de detailstudie wanneer aan alle onderstaande voorwaarden voldaan is:

1° de aansluitingsaanvraag is al ingediend en een eerste keer in behandeling genomen;

2° de aanvraag heeft geen aanleiding gegeven tot de uitvoering van de aansluiting;

3° er zijn sindsdien geen wijzigingen aan het net aangebracht die van invloed zijn op de aansluitingsvoorwaarden.

4° de aanvraag werd niet gewijzigd.

Subsectie 3. 3. 2. Oriënterende studie en voorontwerp van aansluiting

Art. 91. Een aanvraag voor een oriënterende studie omvat:

1° de identiteit van de aanvrager en zijn juridische situatie ten aanzien van het gebouw in kwestie;

2° de contactgegevens van de aanvrager;

3° de plannen van de afnameplaats, de algemene technische gegevens en de gewenste locatie van het toegangspunt;

4° de informatie nodig voor het toekennen van het verbruiksprofiel waaronder meer bepaald de gevraagde aansluitingscapaciteit en de geplande afnamewijze;

5° de verbintenis om de kostprijs van de oriënterende studie te betalen indien deze niet door een detailstudie gevolgd wordt.

Art. 92. De distributienetbeheerder gaat na of de aanvraag volledig is. Binnen vijf dagen te rekenen vanaf de ontvangst van de aanvraag dient de distributienetbeheerder:

1° de aanvrager te melden dat de aanvraag volledig is;

2° de aanvrager te melden dat de aanvraag onvolledig is met opgave van welke elementen of stukken ontbreken.

Art. 93. Bij de behandeling van de aanvraag voor een oriënterende studie verleent de distributienetbeheerder, in de mate van het mogelijke en rekening houdend met de noodzakelijke continuïteit van de bevoorrading, voorrang aan aanvragen die betrekking hebben op kwalitatieve warmtekrachtkoppelinginstallaties.

Art. 94. Tijdens de uitvoering van de oriënterende studie werken de distributienetbeheerder en de aanvrager te goeder trouw samen. De distributienetbeheerder mag de aanvrager te allen tijde de aanvullende inlichtingen vragen die hij nodig heeft om het voorontwerp van aansluiting voor te bereiden.

Art. 95. Uiterlijk binnen de vijftien dagen na ontvangst van de volledige aanvraag voor een oriënterende studie, dient de distributienetbeheerder de aanvrager:

1° een voorontwerp van aansluiting over te maken;

2° een met redenen omklede weigering over te maken, met kopie aan Brugel.

De maximale termijn zoals beoogd in alinea 1 wordt verlengd tot dertig dagen indien:

- ofwel, vanwege de toepassing van artikel 98, de behandeling van de aanvraag niet anders dan uitgesteld kan worden;

- ofwel, de aanvraag een toegangspunt betreft met een aansluitingscapaciteit van meer dan 250 m³(n)/uur.

Art. 96. Het voorontwerp van aansluiting dient minstens te bevatten:

1° een schema voor de beoogde aansluiting;

2° de technische aansluitingsvoorschriften;

3° een indicatieve kostenraming;

4° een indicatieve raming van de termijn nodig voor de uitvoering van de aansluiting, met inbegrip van de eventuele versterkingen die aan het distributienet moeten worden aangebracht ten gevolge van de aansluiting.

Het voorontwerp van aansluiting is noch voor de distributienetbeheerder noch voor de distributienetgebruiker bindend.

Subsectie 3. 3. 3. Detailstudie en ontwerp van aansluiting.

Art. 97. Een aanvraag voor een detailstudie omvat:

1° de identiteit van de aanvrager en zijn juridische situatie ten aanzien van het gebouw in kwestie;

2° de contactgegevens van de aanvrager;

3° de plannen van de plaats van afname/injectie;

4° de informatie nodig voor het toekennen van het verbruiksprofiel waaronder meer bepaald de gevraagde aansluitingscapaciteit en de geplande afnamewijze;

5° de verbintenis om de kostprijs van de detailstudie te betalen;

6° desgevallend, het voorontwerp van aansluiting.

Art. 98. De distributienetbeheerder gaat na of de aanvraag volledig is. Binnen de tien dagen na ontvangst van de aanvraag dient de distributienetbeheerder:

1° de aanvrager te melden dat de aanvraag volledig is;

2° de aanvrager te melden dat de aanvraag onvolledig is met opgave van welke elementen of stukken ontbreken.

Art. 99. Bij de opmaak van de detailstudie verleent de distributienetbeheerder, in de mate van het mogelijke gelet op de vereiste bevoorradingscontinuïteit, voorrang aan aansluitingsaanvragen met betrekking tot installaties voor kwaliteitswarmtekrachtkoppeling of biomethaaninjectie.

Art. 100. Uiterlijk binnen de dertig dagen na ontvangst van de volledige aanvraag voor een detailstudie, dient de distributienetbeheerder de aanvrager:

1° een ontwerp van aansluiting over te maken;

2° een met redenen omklede weigering over te maken, met kopie aan Brugel.

De maximale termijn zoals beoogd in alinea 1 wordt verlengd tot zestig werkdagen indien, vanwege de toepassing van artikel 93, de behandeling van de aanvraag niet anders dan uitgesteld kan worden, of indien een voorstel van aansluitingscontract, of van aanhangsel bij genoemd contract, met inachtnaam van artikel 106, bij wijze van aanvulling op het ontwerp van aansluiting naar de aanvrager gestuurd moet worden.

De in alinea 1 en 2 vermelde termijnen kunnen in onderlinge overeenstemming tussen partijen worden verlengd.

Art. 101. Het ontwerp van aansluiting omvat onder meer:

1° de technische oplossingen en regelparameters die dienen overeengekomen te worden tussen de distributienetbeheerder en de aansluitingsaanvrager, in overeenstemming met de voorschriften van voorliggend Technisch Reglement en rekening houdend met de technische kenmerken van het distributienet;

2° de beschrijving van de vooraf door de aanvrager of door de persoon die hem gemandateerd heeft, uit te voeren werken om de uitvoering van de aansluitingswerken door de distributienetbeheerder mogelijk te maken;

3° de uitvoeringsmodaliteiten en -termijnen voor de uitvoering van de aansluiting met aanduiding van de overwogen hypothesen, en onder andere de termijnen nodig voor het verkrijgen van de vergunningen of machtigingen bij de bevoegde overheid of voor de uitvoering van de eventuele aanpassingen die aan het distributienet moeten aangebracht worden;

4° de uitnodiging tot betaling van de prijs van de aansluitingswerken, vastgelegd volgens de geldende tarieven.

Art. 102. § 1. Het ontwerp van aansluiting vervalt indien de aanvrager nalaat om binnen de veertig dagen na toezending door de distributienetbeheerder, zijn schriftelijk akkoord te geven.

§2. De aanvrager kan, middels een met redenen omkleed verzoek, ingediend vóór de afloop van de termijn die is voorzien in paragraaf 1, de handhaving van zijn aanvraag vragen.

Daarna kan de distributienetbeheerder het ontwerp van aansluiting gedurende een termijn van hoogstens dertig dagen handhaven.

Art. 103. De technische oplossingen en regelparameters kunnen worden herzien, om redenen in verband met de veiligheid, de betrouwbaarheid en de efficiëntie van het net, op gemotiveerde aanvraag van de distributienetbeheerder.

De kosten voor deze aanpassingen komen ten laste van de distributienetbeheerder, tenzij deze hun oorsprong vinden in een wijziging van de installaties van de distributienetgebruiker.

Art. 104. Als overeenstemming wordt bereikt over het ontwerp van aansluiting, stelt de distributienetbeheerder een aansluitingscontract op binnen een termijn van twintig dagen te rekenen vanaf het akkoord.

Art. 105. Met de distributienetbeheerder wordt een aansluitingscontract gesloten indien de aansluitingscapaciteit groter is dan of gelijk aan 250 m³ (n) per uur, en enkel in de volgende gevallen :

- 1° voorafgaand aan de uitvoering van een nieuwe aansluiting;
- 2° voorafgaand aan de uitvoering van een aanpassing van een bestaande aansluiting, van een installatie van een distributienetgebruiker die een niet te verwaarlozen invloed op het distributienet heeft of van hun respectieve exploitatiewijze.

(opgenomen door D20181205-80) 3° op verzoek van de distributienetbeheerder voor de aansluitingen van bestaande klantcabines, binnen twee maanden van dit verzoek;

Indien de aanpassing van een aansluiting «beperkt » is zoals bedoeld in artikel 89, §2, moet daarvoor geen aansluitingscontract opgemaakt worden. Indien de distributienetbeheerder het evenwel noodzakelijk acht, wordt een aanhangsel bij het aansluitingscontract afgesloten.

Art. 106. De distributienetbeheerder kan eveneens beslissen om, op basis van objectieve en niet-discriminerende criteria, de bepalingen van onderhavige onderafdeling toe te passen op aansluitingen met een kleinere capaciteit, en meer bepaald in geval van afwijking van de in artikel 53 opgenomen eigendomsregels.

Art. 107. Het aansluitingscontract bevat minstens de volgende elementen :

- 1° de identiteit van de partijen;
- 2° de aanduiding van de contactpersonen en meer bepaald van een gesprekspartner met wie de distributienetbeheerder contact kan opnemen in het kader van de exploitatieschakelingen;
- 3° de bepalingen met betrekking tot de looptijd en de beëindiging van het contract;
- 4° de beschrijving van de aansluiting inclusief onder meer de plaats en het drukniveau van het toegangspunt en het meetpunt, de beschrijving van de meetinrichting en het situatieplan van de aansluiting;
- 5° de unieke identificatie van het toegangspunt door middel van de EAN-code;
- 6° in voorkomend geval, de bijzondere bepalingen in verband met de toegang van personen tot de installaties;
- 7° de beschrijving van de installaties van de distributienetgebruiker (inclusief de installaties die functioneel deel uitmaken van het net);
- 8° de specifieke technische voorwaarden en bepalingen, onder meer de aansluitingscapaciteit, de relevante technische karakteristieken van de aansluiting en van de installaties van de distributienetgebruiker, het meetsysteem, de exploitatie, het onderhoud alsook de eisen in verband met beveiligingen en veiligheid;
- 9° de aanvullende maatregelen die genomen moeten worden bij overschrijding van de aansluitingscapaciteit;
- 10° desgevallend, de bepalingen in verband met de meteropname;
- 11° desgevallend, het schadevergoedingsstelsel zoals beoogd in Hoofdstuk VIIbis van de ordonnantie;
- 12° desgevallend, de eigendomslijmieten van de installaties.

Art. 108. § 1. De termijn voor het uitvoeren van de aansluiting begint te lopen van zodra de aanvrager het aansluitingscontract ondertekend terugstuurt en de kosten van de distributienetbeheerder betaalt.

De termijnen voor de uitvoering van de aansluiting houden rekening met de eventuele versterkingen die aan het distributie- of vervoersnet moeten worden aangebracht.

§2. De distributienetbeheerder verleent voorrang aan aansluitingen voor installaties voor kwaliteitswarmtekoppeling, boven andere, niet-dringende werken.

Niet-dringende werken zijn werken waarvan een mogelijke vertraging geen gevaar oplevert voor personen en geen rechtstreekse reële schade toebrengt aan bestaande apparatuur.

Art. 109. Elk aan hun kant dienen de distributienetbeheerder en de distributienetgebruiker de nodige vergunningsaanvragen in bij de bevoegde instanties, dit binnen een termijn die verzoenbaar is met de timing voor de uitvoering van de aansluiting.

De distributienetbeheerder kan niet aansprakelijk gesteld worden voor de gevolgen van een eventueel uitstel of eventuele weigering door de bevoegde overheid om de noodzakelijke toelatingen of vergunningen af te leveren.

Art. 110. § 1. De in artikel 107, § 1 bedoelde kosten omvatten met name de kosten voor de oriënterende studie en de detailstudie met betrekking tot de werken in kwestie. Deze kosten worden betaald door de aanvrager of, wanneer de aanvraag wordt ingediend door een leverancier, door de eigenaar van de aangesloten installaties of van de installaties waarvoor een aansluiting wordt gevraagd.

§ 2. In afwijking op § 1 en als de voor de aanvrager geldende reglementering het hem vanwege zijn hoedanigheid niet mogelijk maakt de betaling van de werken vooraf te vereffenen, is de planning van de aansluitingswerken afhankelijk van de voorafgaande ontvangst van de bestelling van de werken, waarbij de aanvrager ertoe verbonden is om, zodra de werken zijn uitgevoerd, het bedrag te betalen dat is aangegeven in het ontwerp van aansluiting.

In de hypothese bedoeld in alinea 1 behoudt de distributienetbeheerder zich evenwel het recht voor om de betaling van voorschotten te eisen in de mate waarin dat door de reglementering is toegestaan.

§ 3. De betaling van de aansluitingskosten brengt een onweerlegbaar vermoeden met zich dat de eigenaar van de aangesloten installaties of van de installaties waarvoor een aansluiting is aangevraagd kennis heeft genomen van voorliggend Technisch Reglement.

Hoofdstuck 4. Aansluitingsprocedure

Art. 111. De aansluitingswerken worden uitgevoerd onder de verantwoordelijkheid van de distributienetbeheerder, in overleg met de eigenaar van het gebouw in kwestie.

De eigenaar van het gebouw in kwestie mag evenwel, geheel of gedeeltelijk, de voorbereidende en afwerkingswerken op privé-terrein uitvoeren, met uitzondering van de aanleg van de aftakking. Die werken worden, volgens het een standaardaansluiting of een niet-standaardaansluiting betreft, nader omschreven in de offerte voor de aansluiting of in het ontwerp van aansluiting. Desgevallend schikt de eigenaar van het gebouw in kwestie zich naar de veiligheidsmaatregelen van de distributienetbeheerder.

Art. 112. Het tracé van de aansluiting alsmede de opstelling en de karakteristieken van de samenstellende delen worden door de distributienetbeheerder goedgekeurd zodat de algemene veiligheid en de normale werking van de deelelementen van de aansluiting gewaarborgd zijn en dat de opname van de verbruiksmeters, het toezicht, het nazicht en het onderhoud gemakkelijk kunnen geschieden.

De muurdoorvoer wordt door de eigenaar van het gebouw of door zijn mandataris afgesloten om deze water- en gasdicht te maken.

De distributienetbeheerder mag de eigenaar van het gebouw in kwestie opleggen de doorboring uit te voeren die vereist is om de aansluitingsleiding te leggen, en dit volgens de aanwijzingen van de distributienetbeheerder.

Hoofdstuck 5. Gebruik, onderhoud en conformiteit van de aansluiting

Afdeling 5. 1. Algemeen

Art. 113. De distributienetgebruiker en, als het een verschillende persoon betreft, de eigenaar van het onroerend goed in kwestie, treffen de nodige voorzorgsmaatregelen om iedere beschadiging aan de aansluiting en, algemeen, aan het distributienet en aan de installaties van de andere distributienetgebruikers te voorkomen.

Art. 114. De distributienetgebruiker en, als het een verschillende persoon betreft, de eigenaar van het onroerend goed in kwestie, stellen de distributienetbeheerder terstond in kennis van elke beschadiging, afwijking of niet-overeenstemming met de wettelijke of reglementaire bepalingen die zij redelijkerwijze kunnen vaststellen.

Nagegaan zal worden of deze verplichting als een goede huisvader vervuld wordt.

Art. 115. Indien de gebruiker de afnamekenmerken wijzigt, of indien wijzigingen worden aangebracht ten opzichte van de omstandigheden die van kracht waren op het ogenblik dat de aansluiting werd uitgevoerd, dan heeft de distributienetbeheerder het recht, zonder afbreuk te doen aan de vereiste maatregelen om deze situatie definitief recht te zetten, om de aansluiting te wijzigen op kosten van de distributienetgebruiker of, als het een verschillende persoon betreft, van de eigenaar van het onroerend goed in kwestie, teneinde de algemene veiligheid van het net te vrijwaren, het toezicht op en het gemakkelijk onderhoud van de aansluiting te vergemakkelijken, evenals de correcte werking van de toestellen van de aansluiting en de gemakkelijke opname van de meters mogelijk te maken.

Art. 116. De distributienetbeheerder, of een door hem naar behoren gemachtigd persoon, mag als enige op de aansluiting tussenkomen. Wel mag de distributienetgebruiker de afsluiter onmiddellijk stroomopwaarts van de gasmeter op zijn toegangspunt bedienen, behalve wanneer een verzegeling of een andere tegenaanwijzing aangebracht door de distributienetbeheerder hem dit verhinderen.

Afdeling 5. 2. Gebruik en onderhoud van de aansluiting

Art. 117. De distributienetbeheerder staat in voor het onderhoud, de kwaliteit en de veiligheid van de werking van de aansluitingsuitrustingen behalve van die waarvan hij uitzonderlijk niet de eigenaar zou zijn. De onderhouds- en herstellingskosten van deze uitrustingen zijn, voor zover er geen schade door een derde veroorzaakt werd, voor rekening van de distributienetbeheerder.

De vernieuwing van de in alinea 1 bedoelde uitrustingen te wijten aan een wijziging van de installaties van de gebruiker, is voor rekening van de distributienetgebruiker of, als het een verschillende persoon betreft, van de eigenaar van het onroerend goed in kwestie.

De distributienetbeheerder mag als enige oordelen of de ouderdom van een aansluiting de vernieuwing ervan vereist.

De vernieuwing van aansluitingsinstallaties wegens ouderdom wordt ten laste genomen volgens de geldende tarieven. De distributienetbeheerder bepaalt de karakteristieken van de nieuwe aansluiting, die niet dezelfde hoeven te zijn als van de bestaande aansluiting.

Indien de vernieuwing, onverminderd het bepaalde in artikel 77, geldt voor een deel van het distributienet waarvan de lengte op privé-terrein meer dan 10 meter bedraagt, is de aan die vernieuwing gebonden meerkost ten laste van de distributienetgebruiker of, als het een verschillende persoon betreft, van de eigenaar van het onroerend goed in kwestie.

Art. 118. De aansluiting mag alleen worden verzonken (ingewerkt) met toestemming van de distributienetbeheerder, en moet in dat geval op efficiënte wijze worden beschermd. Het moet mogelijk zijn om de aansluiting op elk ogenblik te controleren.

Art. 119. De eigenaar van het onroerend goed ziet toe op de dichtheid van de muren in kwestie. Ook moet hij de aansluitleiding op zijn eigendom te allen tijde bereikbaar houden en neemt hij alle nodige voorzorgen om ongevallen te voorkomen.

Afdeling 5. 3. Conformiteit van de aansluiting en van de installaties van de distributienetgebruiker

Art. 120. § 1. De distributienetbeheerder heeft het recht na te gaan en te beoordelen of de aansluiting en de installaties van de distributienetgebruiker in overeenstemming zijn met de toepasselijke wettelijke, reglementaire en contractuele voorschriften.

De distributienetbeheerder kan van de distributienetgebruiker het bewijs eisen dat zijn installatie in overeenstemming is, onder andere door voorlegging van een verslag van een erkend organisme.

§2. De distributienetbeheerder voert dit onderzoek uit, op eigen initiatief of op vraag van de bevoegde instanties, door proeven uit te voeren op de installaties van de distributienetgebruiker. Desgevallend is artikel 23 van toepassing.

Art. 121. Indien na afloop van de proeven zoals beoogd in artikel 120, §2 blijkt dat een installatie van de distributienetgebruiker niet in overeenstemming is, vraagt de distributienetbeheerder de distributienetgebruiker om binnen een redelijke termijn de nodige aanpassingen door te voeren. De kosten voor de aanpassingen komen ten laste van de distributienetgebruiker.

Art. 122. § 1. Elke installatie van de distributienetgebruiker die bestond op 29 november 2006 en die niet voldoet aan de voorschriften van voorliggend Technisch Reglement of van het Technisch Reglement van 13 juli 2006, mag verder gebruikt worden zolang het niet in overeenstemming zijn ervan geen schade of hinder berokkent of zou kunnen berokkenen aan de installaties van de distributienetbeheerder of aan de installaties van een andere distributienetgebruiker.

De distributienetbeheerder kan niet verantwoordelijk worden gesteld voor eventuele schade geleden door de distributienetgebruiker vanwege de slechte werking van de installaties die niet in overeenstemming zijn met voorliggend Technisch Reglement en waarvan hij het gebruiksrecht heeft.

§ 2. Elke installatie van een distributienetgebruiker die niet in overeenstemming is met de voorschriften van voorliggend Technisch Reglement en waarvan het niet in overeenstemming zijn, schade of hinder berokkent of zou kunnen berokkenen aan de installaties van de distributienetbeheerder of bij een of meerdere andere distributienetgebruikers, moet in overeenstemming gebracht worden binnen een door de distributienetbeheerder vastgelegde termijn in functie van de aard en de omvang van de schade of hinder.

De distributienetbeheerder kan gedurende die termijn niet verantwoordelijk gesteld worden voor eventuele schade veroorzaakt bij distributienetgebruikers door het niet in overeenstemming zijn van de installaties van een distributienetgebruiker met de voorschriften van voorliggend Reglement.

Art. 123. § 1. De kosten voor de aanpassingen bedoeld in artikel 122 zijn ten laste van de distributienetgebruiker of van de eigenaar van het onroerend goed in kwestie, binnen de perken van hun respectievelijke verantwoordelijkheden, indien bewezen is dat de installaties van de distributienetgebruiker of van de eigenaar van het onroerend goed in kwestie de schade of hinder veroorzaakt hebben of zouden kunnen veroorzaken.

§ 2. Indien de distributienetgebruiker of de eigenaar van het gebouw in kwestie de aanpassingen vermeld in paragraaf 1 of in artikel 122 niet binnen de vastgelegde termijn heeft uitgevoerd, stelt de distributienetbeheerder hem per aangetekende brief in gebreke.

Behoudens andersluidend akkoord tussen de betrokken partijen heeft de distributienetbeheerder het recht de aansluiting buiten dienst te stellen indien de aanpassingen tien dagen na de ingebrekestelling niet zijn uitgevoerd.

Art. 124. Een distributienetgebruiker die zelf proeven wil uitvoeren of laten uitvoeren op de aansluiting of op installaties die een niet te verwaarlozen invloed hebben op het distributienet, op de aansluiting(en) of op de installaties van een andere distributienetgebruiker, moet te dien einde voorafgaande schriftelijke toestemming krijgen van de distributienetbeheerder.

Elke aanvraag dient met redenen te zijn omkleed en melding te maken van de installatie(s) waarop de proeven betrekking hebben, alsook van de aard en de technische gegevens van de proeven, de procedure (onder meer wie voor de proeven verantwoordelijk is) en het tijdschema.

Op basis van de gegevens in deze aanvraag beslist de distributienetbeheerder over de opportuniteit van deze aanvraag en voert hij in voorkomend geval overleg met de aanvrager om de het tijdschema voor de gevraagde proeven te bepalen. Hij waarschuwt de partijen die volgens hem bij de gevraagde proeven betrokken zijn.

Art. 125. Wanneer de installaties van de distributienetgebruiker aangepast moeten worden met het oog op de veiligheid of bedrijfszekerheid van het distributienet, mag de distributienetbeheerder deze distributienetgebruiker in gebreke stellen om de vereiste aanpassingen door te voeren.

De ingebrekestelling wordt met redenen omkleed en gebeurt schriftelijk. Zij bevat een beschrijving van de vereiste aanpassingen en de termijn om die uit te voeren. Zij geeft ook aan wie, de distributienetgebruiker of de distributienetbeheerder, de werken zal financieren, al naar gelang die werken al dan niet te wijten zijn aan een tekortkoming van de distributienetgebruiker. Als de kostprijs van die werken ten laste is van de distributienetbeheerder, kan deze van de distributienetgebruiker eisen dat hij uitsluitend een beroep zou doen op de gehabiteerde installateurs, die de distributienetbeheerder in de ingebrekestelling vermeld heeft.

Voorliggend artikel is eveneens van toepassing wanneer de doeltreffendheid van het distributienet een aanpassing vergt van de installaties waarop de distributienetgebruiker het eigendoms- of gebruiksrecht heeft, mits vooraf overleg plaatsvindt met de distributienetgebruiker omtrent de vereiste werken en de uitvoeringstermijn ervan.

Indien de aanpassingen niet binnen de in alinea 2 bedoelde termijn uitgevoerd worden, mag de distributienetgebruiker de gastoevoer opschorten na afloop van een nieuwe termijn die in een tweede ingebrekestelling wordt vastgelegd.

Afdeling 5. 4. Verwijdering van een aansluiting

Art. 126. Een aansluiting kan verwijderd worden op schriftelijke aanvraag bij ter post aangetekend schrijven uitgaande van de eigenaar van het aangesloten gebouw en nadat de distributienetbeheerder gecontroleerd heeft dat geen enkele distributienetgebruiker van deze aansluiting nog gebruik maakt.

De termijnen voor de verwijdering worden in onderlinge overeenstemming vastgelegd.

De kosten, inclusief die voor het in oorspronkelijke staat herstellen, zijn voor rekening van de eigenaar van het gebouw.

Art. 127. De distributienetbeheerder heeft het recht om, na voorafgaande kennisgeving aan de eigenaar van het onroerend goed in kwestie, elke aansluiting waarvoor er sinds meer dan één jaar geen actief toegangspunt meer is, te verwijderen of af te koppelen.

De kosten komen ten laste van de distributienetbeheerder.

Indien de betrokken eigenaar deze aansluiting als reserve wil gebruiken om ter studie liggende projecten uit te voeren, neemt hij een deel van de onderhoudskosten voor deze aansluiting of deze

cabine op zich, volgens de voorwaarden die in onderlinge overeenstemming met de distributienetbeheerder worden vastgelegd.

Hoofdstuck 6. Injectie van biomethaan in het distributienet

Art. 128. De distributienetbeheerder mag de aansluitingsvoorwaarden om biomethaan te injecteren in het distributienet, vastleggen.

Dit zijn objectieve en niet-discriminerende voorwaarden Zij worden vastgelegd om de veiligheid van personen en goederen te waarborgen met inachtneming van de geldende reglementering en normen. De injectie van biomethaan voldoet aan de voorschriften van Synergrid en meer in het bijzonder aan technisch voorschrift 2000.50.42.

Art. 129. De distributienetbeheerder beoordeelt op basis van technische en economische criteria, waaronder de capaciteit van het distributienet, de projecten voor injectie van biomethaan in het distributienet.

In voorkomend geval stelt de distributienetbeheerder de biomethaanproducent een aanpassing van het distributienet voor. De distributienetbeheerder mag de aanpassingskosten geheel of gedeeltelijk ten laste leggen van de biomethaanproducent.

Art. 130. De distributienetbeheerder en de biomethaanproducent sluiten een specifiek aansluitingscontract.

Alvorens dit contract te sluiten, bezorgt de biomethaanproducent de distributienetbeheerder een lijst met de geplande toestellen en de kenmerken ervan, alsook de laatste versies van de studieplannen en de technische specificaties van de installatie.

Art. 131. Voor zover de aansluitingskenmerken dat rechtvaardigen, mag de distributienetbeheerder afwijken van de bepalingen in voorliggend Technisch Reglement. Dergelijke afwijkingen mogen op generlei wijze afbreuk doen aan de toepasselijke veiligheidsregels.

Hoofdstuck 7. Overgangsmaatregel

Art. 132. De overeenkomsten met betrekking tot een aansluiting die afgesloten zijn vóór het in voege treden van voorliggend Technisch Reglement, blijven van toepassing in de mate waarin zij niet in tegenstrijd zijn met het technisch reglement en zolang er geen aansluitingscontract voor in de plaats is gekomen.

Titel IV. Toegangscode

Hoofdstuck I. Algemene beginselen

Art. 133. Toegang tot het distributienet is alleen toegestaan voor zover op voorhand een toegangsaanvraag bij de distributienetbeheerder is ingediend overeenkomstig voorliggende Titel.

Art. 134. Tegen de voorwaarden zoals in voorliggend Technisch Reglement vastgelegd, verleent de distributienetbeheerder toegang tot zijn net aan elke leverancier die houder is van een leveringslicentie om:

1° de klanten van de leverancier van gas te voorzien,

2° de klanten van de leverancier toe te laten biomethaan op het distributienet te injecteren.

Een leverancier kan in de volgende gevallen een toegangsaanvraag indienen :

1° hetzij voor eigen rekening, om zijn leveringsactiviteit te kunnen uitoefenen;

2° hetzij, op voorwaarde dat hij zelf met de distributienetbeheerder een toegangscontract afgesloten heeft overeenkomstig artikel 137, voor rekening van een distributienetgebruiker, voor een bijzonder toegangspunt dat deze leverancier van gas wil voorzien, en/of voor een toegangspunt vanaf hetwelke één van zijn klanten plan is biomethaan op het distributienet te injecteren.

Een leverancier mag slechts een toegangsaanvraag voor een bijzonder toegangspunt voor rekening van een distributienetgebruiker indienen nadat voor dat toegangspunt een leveringscontract met een minimale looptijd van drie maanden is afgesloten tussen deze distributienetgebruiker, deze leverancier en een vervoersnetgebruiker.

De toegangsgerechtigde verbindt zich ertoe om de distributienetbeheerder, op eenvoudig verzoek, het bewijs te leveren dat met de distributienetgebruikers leveringscontracten gesloten werden.

Bij het sluiten van een leveringscontract moet de distributienetgebruiker een vervoersnetgebruiker kiezen. Indien hij kiest voor de vervoersnetgebruiker waarmee de leverancier een samenwerkingsovereenkomst gesloten heeft, sluit de distributienetgebruiker het contract alleen af met de leverancier, die zulks kenbaar maakt aan de distributienetbeheerder op het ogenblik dat de toegangsaanvraag wordt ingediend.

Art. 135. § 1. De distributienetbeheerder houdt een toegangsregister bij waarin voor elk toegangspunt dat door een unieke EAN-code wordt geïdentificeerd, alle gegevens zijn opgenomen die vereist zijn voor het beheer van de toegang, en meer bepaald, het statuut "actief" of "inactief" van het toegangspunt, en voor de actieve toegangspunten, de identiteit van de leverancier, van de distributienetbeheerder en van de vervoersnetgebruiker, het type klant (residentieel of professioneel) en de identiteit van de klant die door deze laatste opgegeven wordt, de tariefgroep, het type meet- en opnameapparatuur.

Elk toegangspunt dat in het toegangsregister als actief te boek staat, is gekoppeld aan een leverancier. Het gasverbruik op een toegangspunt dat als inactief in het toegangsregister geboekt staat, wordt gefactureerd overeenkomstig artikel 9.

§2. De distributienetbeheerder deelt aan elke distributienetgebruiker de EAN-GSRN-code mee die zijn afdeling identificeert. De distributienetbeheerder vermeldt deze EAN-GSRN-code in alle briefwisseling.

(opgenomen door D20181205-80) De leveranciers delen aan de netgebruikers systematisch hun EAN-GSRN-code mee evenals, desgevallend, het suffix van het dienstverleningspunt waarvoor ze communiceren.

§3. De distributienetbeheerder stelt iedere toegangsgerechtigde maandelijks, voor alle toegangspunten die onder zijn verantwoordelijkheid vallen, een uit het toegangsregister getrokken bestand ter

beschikking om zo de coherentie in de tijd te verzekeren tussen de gegevens in het toegangsregister en die in de database van de toegangsgerechtigde.

§4. De distributienetbeheerder stelt de toegangsgerechtigden om het half jaar – en dit uiterlijk in de maanden maart en augustus – in elektronisch vorm een lijst ter beschikking, die de meest recente gegevens bevat waarmee de toegangsgerechtigden de EAN-GSRN-codes kunnen opzoeken die overeenstemmen met alle toegangspunten op het grondgebied van het Brussels Hoofdstedelijk Gewest.

§5. De gegevens die opgenomen zijn in het toegangsregister, zijn rechtsgeldig onder meer voor facturatie aan de leveranciers van het gebruik van het distributienet en van de prestaties in verband met de toegang tot dat net. In geval van tegenstrijdigheid tussen de vermeldingen in het toegangsregister en die in de bestanden van een leverancier, en zolang er geen enkele aanvraag tot wijziging is ingediend overeenkomstig artikel 136, zijn de vermeldingen in het toegangsregister rechtsgeldig.

Art. 136. § 1 . Elke aanvraag tot wijziging van de in artikel 135, § 1 bedoelde gegevens voor een gegeven toegangspunt wordt via het toegangsregister ingediend door de ingeschreven toegangsgerechtigde of, in voorkomend geval, door de toegangsgerechtigde die vraagt om voor dat toegangspunt te worden ingeschreven in het toegangsregister. Bij ontstentenis wordt de aanvraag door de distributienetbeheerder niet in aanmerking genomen.

Een aanvraag tot wijziging heeft inzonderheid betrekking op: een toegangs aanvraag, een leverancierswissel, een verandering van vervoersnetgebruiker, een klantenwissel, een onderbreking of beperking van de levering.

§ 2. Elke wijziging van een gegeven in het toegangsregister wordt aangevraagd en verwerkt overeenkomstig de MIG die van toepassing is in het Brussels Hoofdstedelijk Gewest.

Elke leverancier mag contact opnemen met de distributienetbeheerder via diens website om nadere bijzonderheden of alle nodige uitleg te verkrijgen.

De distributienetbeheerder mag akkoord gaan met een verkorting van de in deze afdeling bedoelde termijnen. Dit besluit wordt genomen op uitdrukkelijk en met redenen omkleed verzoek van de aanvrager. De daarmee samenhangende kosten komen ten laste van de aanvrager.

§ 3. (gewijzigd door D20181205-80) Wanneer een aanvraag tot aanpassing ingediend wordt volgens een scenario dat een gemeenschappelijke beslissing veronderstelt van de betrokken toegangsgerechtigde en de betrokken distributienetgebruiker, behandelt de distributienetbeheerder die aanvraag zonder dat de toegangsgerechtigde het bewijs moet voorleggen van de instemming van de distributienetgebruiker.

De distributienetbeheerder kan niet aansprakelijk gesteld worden voor de gevolgen van aanvragen tot wijziging die verkeerdelijk door de toegangsgerechtigde werden ingediend.

Indien een aanvraag tot wijziging ingediend wordt volgens een scenario dat een rechterlijke beslissing veronderstelt, moet de toegangsgerechtigde op eigen initiatief een [referentie] van de beslissing bezorgen aan de distributienetbeheerder. Bij ontstentenis, wordt de aanvraag niet uitgevoerd.

Indien een aanvraag tot wijziging ingediend wordt volgens een scenario dat de mededeling van een meterstand door de leverancier veronderstelt, mag deze aanvraag uitsluitend uitgevoerd worden mits de meterstanden aan de distributienetbeheerder meegedeeld werden. Als geen meterstanden worden meegedeeld[, raamt de netbeheerder het verbruik].

§ 4. Voor de aanvragen tot wijziging die een technische prestatie vanwege de distributienetbeheerder voor het toegangspunt vereisen, worden de gegevens in het toegangsregister alleen aangepast nadat de distributienetbeheerder toegang heeft gehad tot zijn installaties om die prestatie uit te voeren.

Wanneer de distributienetbeheerder, behalve voor wat de levering in de winterperiode betreft, geen toegang heeft om de buitendienststelling uit te voeren, blijft de leverancier toegangsgerechtigde totdat de distributienetbeheerder de technische prestatie kan uitvoeren en zolang het toegangspunt niet door een andere leverancier werd overgenomen.

§ 5. De administratieve en technische prestaties die de distributienetbeheerder vervult om gevolg te geven aan het aan hem gerichte verzoek, worden in rekening gebracht aan de aanvrager tegen het geldende tarief, tenzij die prestaties op grond van de toepasselijke reglementering ten laste komen van de distributienetbeheerder.

§ 6. De leverancier brengt zijn afnemer op de hoogte van de verplichting een afspraak te maken met de distributienetbeheerder zodat die de meter kan openen.

Onverminderd artikel 67, alinea 2 geldt dat als het betrokken toegangspunt inactief was, de distributienetbeheerder dit ten vroegste activeert vanaf de uitvoeringsdatum en voor zover hij van de distributienetgebruiker een aanvraag tot meteropening heeft ontvangen.

(opgenomen door D20181205-80) Art. 136bis. Wanneer na werken, renovaties, splitsingen of samenvoegingen van verbruiksplaatsen of elk ander initiatief waardoor de distributienetbeheerder niet langer de verbinding tussen de meetinrichting, de EAN-GSRN-code en de verbruiksplaatsen zelf kan garanderen, maakt de distributienetbeheerder dit toegangspunt inactief in het toegangsregister. De netbeheerder herstelt de stroomtoevoer van die verbruiksplaatsen pas wanneer die verbinding opnieuw kan worden gegarandeerd en een activeringsverzoek in het toegangsregister is ingevoerd overeenkomstig de MIG.

Na een afsplitsing van een verbruiksplaats kan de distributienetbeheerder voor elke nieuwe verbruiksplaats nieuwe EAN-codes aanmaken en de EAN-GSRN-code van de oude verbruiksplaats schrappen. Na een samenvoeging van meerdere verbruiksplaatsen kan een nieuwe EAN-GSRN-code worden aangemaakt voor elke nieuwe verbruiksplaats en de oude EAN-GSRN-codes kunnen worden geschrapt.

In de in alinea's 1 en 2 bedoelde gevallen zijn de distributienetgebruikers geen kosten verschuldigd voor de nieuwe EAN-codes of het herstellen van de stroomtoevoer voor zover dat:

- via de installatie van de distributienetgebruiker een verbinding kan worden gemaakt tussen een verbruiksplaats, een EAN-GSRN-code en een meetinrichting, en dat de opening plaatsvindt op het moment van de werken;
- de netgebruiker aan de distributienetbeheerder het in artikel 77, alinea 2 bedoelde bewijs levert, en dat
- voor elke EAN-GSRN-code een leveringscontract werd gesloten.

Hoofdstuck 2. Modaliteiten inzake toegangs aanvragen

Afdeling 2. 1. Indienen van een aanvraag voor een toegangscontract

Art. 137. Elke aanvraag voor een toegangscontract bevat minstens de volgende gegevens:
1° de identiteit van de aanvrager (naam, adres, BTW-nummer, EAN-GLN-code, ...);
2° de identiteit van de aanvrager (naam, adres, BTW-nummer, EAN-GLN-code, ...);
3° de datum vanaf wanneer toegang tot het distributienet wordt gevraagd;
4° in voorkomend geval, de lijst met toegangspunten waarvoor reeds leveringscontracten zijn afgesloten.
5° het bewijs dat de leverancier houder is van een geldige leveringsvergunning in het Brussels Hoofdstedelijk Gewest.

Art. 138. (gewijzigd door D20181205-80) Binnen de vijf werkdagen nadat de aanvraag voor een toegangscontract is ingediend, controleert de distributienetbeheerder of de aanvraag al dan niet volledig is en meldt hij dit aan de aanvrager.
Als de aanvraag onvolledig is, deelt de distributienetbeheerder de toegangs aanvrager mee welke informatie of documenten ontbreken en wat de termijn is om zijn aanvraag te vervolledigen.
Binnen de vijf dagen na ontvangst van de volledige aanvraag maakt de distributienetbeheerder de aanvrager een voorstel van toegangscontract over.
De aanvrager beschikt over een termijn van twintig dagen om dat document ingevuld en ondertekend terug te sturen naar de distributienetbeheerder. Doet hij dat niet, dan wordt de aanvraagprocedure als ongeldig beschouwd, behoudens andersluidende beslissing vanwege de distributienetbeheerder, genomen op gemotiveerd verzoek van de aanvrager.
Een model van toegangscontract bevindt zich in [bijlage III].
De leverancier heeft pas de hoedanigheid van toegangsgerechtigde en is pas in het toegangsregister opgenomen na opheffing van de opschortende voorwaarden bedoeld in het toegangscontract.
[De distributienetbeheerder bezorgt aan Brugel een kopie van elk toegangscontract en van elke mogelijke latere wijziging].

(opgenomen door D20181205-80) Art. 138bis, §1. Met het oog op de omschakeling van het gasdistributienet naar rijk gas maken de distributienetbeheerder en de toegangsgerechtigde, zodra de distributienetbeheerder dit vraagt, hun toegangscontract op overeenkomstig paragraaf 2.
Elk toegangscontract dat na de inwerkingtreding van dit artikel wordt gesloten, wordt gesloten overeenkomstig paragraaf 2.

§2. Bij het toegangscontract wordt een bijlage 6 gevoegd.
Bijlage 6 van het toegangscontract vervangt geleidelijk aan, naargelang van de voortgang van de omschakeling van het distributienet overeenkomstig het aanpassingsplan bedoeld in artikel 18bis, §1, 5° van de ordonnantie, bijlage 5 van het toegangscontract.

Art. 139. (gewijzigd door D20181205-80) De distributienetbeheerder kan de toegang tot het net weigeren indien hij niet over de nodige capaciteit beschikt, indien de veiligheid van het net in gevaar is of indien de aanvrager niet voldoet aan de voorwaarden zoals door de toepasselijke wettelijke en reglementaire voorschriften vastgelegd. [De distributienetbeheerder motiveert zijn beslissing.]

Afdeling 2. 2. Door de toegangsgerechtigde te verstrekken waarborgen

Art. 140. De toegangsgerechtigde waarborgt de distributienetbeheerder dat de afnamen op de toegangspunten in zijn portefeuille gedekt zullen worden door leveringscontracten, dit te rekenen vanaf het in voege treden van het toegangscontract en tijdens de hele duur ervan.

Art. 141. De toegangsgerechtigde waarborgt de distributienetbeheerder dat hij evenveel gas zal laten injecteren als hij levert aan de distributienetgebruikers waarmee hij een leveringscontract gesloten heeft.

Art. 142. De toegangsgerechtigde verbindt zich ertoe de distributienetbeheerder onverwijld in te lichten in geval van wijziging van één van de in het toegangscontract vermelde elementen of van de identiteit en de gegevens van de distributienetgebruiker die aanwezig is op een toegangspunt in zijn portefeuille.

Hoofdstuck 3. Onderbrekingen en opschortingen van de toegang

Afdeling 3. 1. Geplande onderbrekingen van de toegang

Art. 143. Wanneer het om redenen van veiligheid, betrouwbaarheid of efficiëntie van het distributienet of de aansluiting noodzakelijk is om werken aan het distributienet of aan de aansluiting uit te voeren, mag de distributienetbeheerder de toegang tot het distributienet onderbreken.

Art. 144. Tenzij hij aantoont dat er sprake is van een noodsituatie, stelt de distributienetbeheerder de distributienetgebruiker alsmede diens leverancier zo vlug mogelijk en ten minste vijf werkdagen op voorhand in kennis van het begin en van de waarschijnlijke duur van een onderbreking.

Afdeling 3. 2. Ongeplande onderbrekingen van de toegang

Art. 145. § 1. De distributienetbeheerder stelt de distributienetgebruikers een telefoonnummer ter beschikking, waarnaar altijd kan worden gebeld hetzij om onderbrekingen van de toegang te melden hetzij om inlichtingen over dergelijke onderbrekingen te verkrijgen.

§ 2. Bij ongeplande onderbrekingen van de toegang tot het distributienet stelt de distributienetbeheerder de distributienetgebruiker die over een aansluitingscapaciteit groter dan of gelijk aan 250 m³(n) per uur beschikt, alsook diens leverancier, zo snel mogelijk in kennis van de aard en van de vermoedelijke duur ervan.

Voor de andere distributienetgebruikers geeft de distributienetbeheerder op hun vraag of op vraag van hun leverancier binnen tien dagen na ontvangst van de vraag, nadere uitleg over de oorsprong van de ongeplande onderbrekingen.

Afdeling 3. 3. Opschorting van de toegang

Art. 146. §1 De distributienetbeheerder mag, op eigen initiatief of op vraag van de toegangsgerechtigde, de toegang tot het distributienet in de volgende gevallen geheel of gedeeltelijk opschorten:

- 1° in de gevallen zoals in het toegangscontract vermeld;
- 2° in noodsituaties;

- 3° indien de veiligheid, betrouwbaarheid, efficiëntie van het distributienet of de veiligheid van personen of goederen in gevaar zijn, onder meer doordat de werken zoals beoogd in artikel 123 en 124 niet binnen de toegedeelde termijn uitgevoerd werden;
- 4° wanneer het door een distributienetgebruiker afgenomen vermogen groter is dan zijn aansluitingscapaciteit;
- 5° onverminderd de toepasselijke ordonnanties, wanneer een distributienetgebruiker of diens leverancier, na ingebrekestelling waarin een redelijke regularisatietermijn vastgelegd wordt, zijn financiële verplichtingen tegenover de distributienetbeheerder niet nakomt;
- 6° onverminderd de toepasselijke ordonnanties, wanneer de distributienetbeheerder een ongeoorloofde stroomafname vaststelt dan wel een manipulatie of aantasting van de integriteit van de meetinrichting of andere aansluitapparatuur vaststelt;
- 7° wanneer de distributienetgebruiker nalaat een leveringscontract af te sluiten met een leverancier en/of dergelijk contract voor te leggen. De distributienetbeheerder vraagt de netgebruiker om zijn toestand te regulariseren;
- 8° in de gevallen zoals in het technisch reglement vermeld;
- 9° in de gevallen zoals in de MIG vermeld;
- 10° er is niet langer een leverancier of een vervoersnetgebruiker aangeduid.
- De toegang wordt enkel opgeschort gedurende de tijd die strikt nodig is om de toestanden zoals vermeld in alinea 1 te regulariseren.

§2. De distributienetbeheerder stelt de distributienetgebruiker zo snel mogelijk in kennis van zijn beslissing.

§3. Elke opschorting van toegang zoals bedoeld in de § 1 gaat gepaard met het tijdelijk buiten dienst stellen van het betrokken toegangspunt.

§4. De kosten voor het opschorten en herstellen van de toegang zijn voor rekening van de distributienetgebruiker of de leverancier in kwestie, naargelang van het geval, wanneer de opschorting aan één van beide te wijten is. In de andere gevallen zijn kosten voor rekening van de distributienetbeheerder.

Hoofdstuck 4. Toegangsprogramma

Art. 147. § 1. Als de distributienetbeheerder zulks noodzakelijk acht (afhankelijk van het niveau van het afgenomen vermogen of op basis van andere objectieve en niet-discriminerende criteria), kan hij op bepaalde toegangspunten dagelijks een toegangsprogramma van de toegangsgerechtigde eisen alvorens de toegang tot het distributienet te verlenen.

Het dagelijkse toegangsprogramma betreffende dag "D" wordt uiterlijk op een bepaald tijdstip op de dag "D-1" neergelegd met inachtneming van een procedure en van transparante en niet-discriminerende ontvankelijkheidsvoorwaarden die in het toegangscontract zijn vastgelegd. Hij kan ook elk jaar prognoses vanwege de toegangsgerechtigde eisen.

§ 2. De toegangsgerechtigde dient de distributienetbeheerder zonder verwijl te waarschuwen zodra hij vaststelt dat het werkelijke afname- of injectiepatroon merkbaar afwijkt van het programma of van de bovenvermelde prognoses.

Hoofdstuck 5. Injectie van biomethaan in het distributienet

Art. 148. Een biomethaanproducent kan toegang krijgen tot het distributienet onder de door de distributienetbeheerder vastgelegde voorwaarden.
Dit zijn objectieve en niet-discriminerende voorwaarden.

Art. 149. De regels met betrekking tot de toegang tot het distributienet voor de injectie van biomethaan worden door de distributienetbeheerder vastgelegd op basis van de in hoofdstuk I tot 4 vastgelegde regels.

Titel V. Meetcode**Hoofdstuck I. Algemene bepalingen**

Art. 150. Voorliggende Titel beschrijft de rechten en verplichtingen van de distributienetbeheerder en de andere betrokken partijen met betrekking tot enerzijds de terbeschikkingstelling, de plaatsing, het gebruik en het onderhoud van de meetinrichting en anderzijds de meteropname, de verwerking en de terbeschikkingstelling van de meetgegevens afkomstig van de meetinrichting.

Art. 151. § 1. De distributienetbeheerder is eigenaar van de meetinrichtingen.

§2. De distributienetbeheerder ziet toe op de kwaliteit en betrouwbaarheid van de metingen. Daartoe is hij als enige gemachtigd om de meters te plaatsen, te exploiteren, te onderhouden, aan te passen of te vervangen.

De distributienetbeheerder verzamelt, valideert en archiveert de meetgegevens. Hij stelt ze ter beschikking met inachtneming van de toepasselijke wettelijke en reglementaire bepalingen.

In het kader van de uitoefening van zijn opdrachten gebruikt de distributienetbeheerder objectieve en niet-discriminerende criteria.

(opgenomen door D20181205-80) §3. In geval van tegenstrijdigheid tussen de gegevens gemeten door een inrichting van de distributienetgebruiker of een derde en de gegevens gemeten door de distributienetbeheerder overeenkomstig dit technisch reglement, gelden de door de distributienetbeheerder gemeten gegevens.

Art. 152. De betrokken partijen houden zich aan de geldende vertrouwelijkheidsregels.

Art. 153. In overeenstemming met de goedgekeurde investeringsplannen mag de distributienetbeheerder projecten opzetten met het oog op de uitrol van intelligente meetsystemen in segmenten van geografische gebieden, activiteiten, distributienetgebruikers of die beantwoorden aan andere door hem bepaalde kenmerken.

Daartoe legt hij de nodige technische en administratieve voorschriften vast in overleg met Brugel. Voor zover dat gerechtvaardigd is, mogen deze voorschriften van voorliggend Technisch Reglement afwijken. In het kader hiervan deelt de distributienetbeheerder de distributienetgebruiker (of de door deze laatste naar behoren gemandateerde persoon) de gegevens mee die in zijn informatiesysteem zitten en wel met een vooraf overeengekomen detailleringsniveau en frequentie.

Art. 154. Op elk toegangspunt dat bij een aansluiting op het distributienet hoort, wordt een meting uitgevoerd. Hiertoe wordt een meetinrichting gebruikt.

In afwijking op het bepaalde in alinea 1 zijn de toegangspunten waarvoor werkelijk afgenomen hoeveelheid energie forfaitair kan worden bepaald, vrijgesteld van meetinrichting.

Als het meetpunt niet op het toegangspunt aangesloten is, berekent de distributienetbeheerder het werkelijk afgenomen verbruik op het toegangspunt door enerzijds uit te gaan van de meting van het brutoverbruik, en anderzijds een correctiefactor toe te passen.

Art. 155. De meetinrichtingen en de meetgegevens zijn bedoeld om de facturering mogelijk te maken van de prestaties van de distributienetbeheerder en van de leveranciers, op basis van de hoeveelheden energie die op elk toegangspunt worden afgenomen van het distributienet. De meetinrichtingen en de meetgegevens dienen tevens voor een correct beheer van de distributienet.

Art. 156. De in artikel 155 bedoelde facturatie kan berusten op gegevens voor eventueel gebundelde elementaire perioden. Afhankelijk van het aansluitingstype worden deze gegevens

rechtstreeks afgeleid van de meetinrichting of zijn zij het resultaat van toepassing van typeprofielen op deze meetgegevens.

De elementaire periode is een uur.

Art. 157. (gewijzigd door D20181205-80) De meetgegevens voor wat de energie betreft alsook de allocatie- en reconciliatiegegevens, uitgedrukt in kWh, worden door de distributienetbeheerder aan de leveranciers, aan de betrokken vervoersnetgebruikers alsook aan de vervoersnetbeheerder medegedeeld volgens de modaliteiten zoals bepaald in artikel 11.

De distributienetgebruiker beschikt over alle rechten van een eigenaar tegenover zijn meetgegevens. Hiertoe biedt de distributienetbeheerder de netgebruiker die erom vraagt, de mogelijkheid om, middels een door [Brugel] opgestelde procedure, de beschikking te krijgen over de meetgegevens betreffende zijn toegangspunt. De terbeschikkingstelling van deze gegevens blijft beperkt tot de archiveringstermijnen zoals bedoeld in artikel 205.

Art. 158. (gewijzigd door D20181205-80) § 1. De distributienetgebruiker kan de distributienetbeheerder vragen om hem meetgegevens of andere informatie afkomstig van de meetinrichting in kwestie (bijvoorbeeld via impulsen) ter beschikking te stellen voor andere doeleinden dan bedoeld in artikel 155.

De distributienetbeheerder onderzoekt dergelijke vraag op basis van objectieve en niet-discriminerende criteria. Desgevallend voert hij de nodige werken uit.

§2. Indien met het oog op de in paragraaf 1 bedoelde complementaire meetgegevens de impulsuitgangen van de meter ter beschikking moeten gesteld worden van de distributienetgebruiker, moet de distributienetbeheerder op kosten van de aanvrager binnen de dertig dagen de nodige aanpassingen aan de meter uitvoeren.

Deze termijn kan mits motivatie door de distributienetbeheerder [die met name de verwachte extra termijn vermeldt verlengd worden].

Art. 159. Voor toegangspunten met een aansluitingscapaciteit groter dan 250 m³(n) per uur stelt de distributienetbeheerder ambtshalve, bij de installatie van een nieuwe meetinrichting, de impulsuitgangen ter hoogte van de meetinrichting kosteloos ter beschikking van de distributienetgebruiker, die ze voor zijn eigen toepassingen mag gebruiken.

Indien de toegang tot de installatie onderworpen is aan voorwaarden die de distributienetbeheerder oplegt, worden deze in het aansluitingscontract vastgelegd.

Hoofdstuk 2. Bepalingen betreffende de meetinrichtingen.

Afdeling 2. 1. Algemene bepalingen

Art. 160. De meetinrichtingen voldoen aan de toepasselijke wettelijke en reglementaire voorschriften, en met name aan het koninklijk besluit van 13 juni 2006 betreffende meetinstrumenten. De omzendbrieven van de Dienst Metrologie van de Federale Overheidsdienst Economie, KMO, Middenstand en Energie, alsook de voor meetinrichtingen of hun onderdelen geldende normen, zijn van toepassing.

Het moet mogelijk zijn de meters te verzegelen.

Art. 161. Een meetinrichting bestaat uit alle uitrustingen die nodig zijn voor het nastreven van de doeleinden zoals bedoeld in artikel 155, en kan dus met name bestaan uit al dan niet geïntegreerde combinaties van:

1° gasmeter;

- 2° volumeherleidingsapparaat;
- 3° dataloggers ;
- 4° communicatieapparatuur.

Wanneer de voorschriften van voorliggend Technisch Reglement alsook de toepasselijke wetgeving voorzien in de integratie, in de meetinrichting, van inrichtingen die een 230V elektrische voeding vereisen, stelt de eigenaar van het gebouw in kwestie dergelijke voeding ter beschikking van de distributienetbeheerder, met naleving van de door deze bepaalde technische specificaties, op de plaats waar de meetinrichting geïnstalleerd zal worden

Art. 162. De distributienetgebruiker en de distributienetbeheerder mogen in hun installaties en op eigen kosten alle toestellen plaatsen die zij nuttig achten om de nauwkeurigheid van de meter na te gaan. Een dergelijke controle-installatie voldoet aan de voorschriften van voorliggend Technisch Reglement. Indien deze controles meetafwijkingen aan het licht brengen, is afdeling 2.5. van voorliggende Titel van toepassing.

Art. 163. De distributienetgebruiker mag de distributienetbeheerder vragen om bijkomende apparatuur in de meetinrichting van zijn toegangspunt te integreren. De distributienetbeheerder beoordeelt, op basis van objectieve en niet-discriminerende criteria, of hij die apparatuur kan integreren zonder de veiligheid, betrouwbaarheid of efficiëntie van het distributienet en de kwaliteit van de basismetingen in het gedrang te brengen. Bij een positieve beoordeling integreert de distributienetbeheerder deze apparatuur tegen niet-discriminerende voorwaarden en binnen dito termijnen. Deze apparatuur voldoet aan de voorschriften van voorliggend Technisch Reglement. Bij negatieve beoordeling deelt de distributienetbeheerder zijn met redenen omklede beslissing mee aan de distributienetgebruiker in kwestie. De kosten komen ten laste van de aanvrager.

Art. 164. De distributienetbeheerder heeft het recht om op eigen kosten alle apparatuur aan de meetinrichting toe te voegen die nuttig is voor de uitvoering van zijn taken.

Afdeling 2. 2. Plaats van de meetinrichting.

Art. 165. De meetinrichting wordt in de onmiddellijke nabijheid van het toegangspunt geplaatst, volgens het schema van Bijlage II

Art. 166. De distributienetgebruiker, in voorkomend geval, de eigenaar van het betrokken gebouw, en de distributienetbeheerder voeren overleg met elkaar om de meetinrichting te vrijwaren van schokken, trillingen, extreme temperaturen, vochtigheid en in het algemeen van alles wat schade kan berokkenen of storingen kan veroorzaken.

Art. 167. Teneinde de meetinrichtingen te groeperen, stelt de distributienetgebruiker gratis ter beschikking van de distributienetbeheerder een lokaal (of deel van een lokaal) dat daartoe geschikt is en dat voldoet aan de eisen van de distributienetbeheerder. Dit lokaal is net en opgeruimd en ligt zo dicht mogelijk bij de openbare weg, bij voorkeur in de gemeenschappelijke delen van het aangesloten gebouw en in de kelder. Als er geen kelder is, ligt het lokaal op de begane grond (benedenverdieping) of op zijn minst op een gemakkelijk bereikbare plaats.

Afdeling 2. 3. Verzegeling

Art. 168. § 1. De meetinrichting wordt door de distributienetbeheerder verzegeld.

§ 2. De zegels mogen enkel door de distributienetbeheerder of met voorafgaande schriftelijke toestemming vanwege de distributienetbeheerder verbroken of verwijderd worden.

§ 3. Wanneer de distributienetbeheerder vaststelt dat de zegels van een meetinrichting verbroken zijn, en voor zover hij toegang krijgt tot de meetinrichting, voert hij ter plaatse een controle uit, waarna hij de meetinrichting opnieuw verzegelt.

De bevindingen van de distributienetbeheerder hebben bewijskracht tot het tegendeel bewezen is.

De kosten die de distributienetbeheerder maakt als gevolg van deze inbreuk komen ten laste van de gekende bewoner. Is er geen gekende bewoner, dan komen de kosten ten laste van de eigenaar. Als de eigenaar op grond van een tegenstelbare akte aantoonbaar dat één of meer welbepaalde bewoners voortdurend aanwezig zijn, komen de kosten ten laste van die bewoners. Als de eigenaar niet op grond van een tegenstelbare akte aantoonbaar dat één of meer welbepaalde bewoners voortdurend aanwezig zijn, komen de kosten ten laste van de eigenaar onverminderd diens verhaalrechten tegen de derde die hij het verbruik verschuldigd acht. De distributienetbeheerder houdt geen rekening met de interne gevolgen van de akte die tegen hem wordt ingeroepen.

Deze kosten omvatten ten eerste, de administratieve en activeringskosten, ten tweede, de kosten voor de technische prestaties van de distributienetbeheerder voor het herstel in de vorige staat, en ten derde, het verbruik. Het verbruik wordt gefactureerd overeenkomstig artikel 9.

Afdeling 2. 4. Nauwkeurigheidsvereisten

Art. 169. De minimale nauwkeurigheidsvereisten van de meetinrichting moeten voldoen aan de geldende wetgeving, en inzonderheid aan het koninklijk besluit van 20 december 1972 betreffende de gasmeters.

Op eenvoudig verzoek bezorgt de distributienetbeheerder de distributienetgebruiker de nodige informatie over die reglementering.

Afdeling 2. 5. Defecten en fouten

Art. 170. Bij defect van de meetinrichting en wanneer de aansluiting uitgerust is met de controle-installaties zoals bedoeld in artikel 162, vervangen de controlemetingen de hoofdmetingen. In dat geval is artikel 9 niet van toepassing.

Art. 171. Indien ten gevolge van een storing van de meetinrichting de gasstroom onderbroken wordt, moet de distributienetbeheerder zich houden aan de bepalingen van artikel 54.

Art. 172. § 1. Onverminderd mogelijke bijzondere bepalingen in het aansluitingscontract stelt de distributienetbeheerder alles in het werk om de defecten aan de meetinrichting zo snel mogelijk te verhelpen, en ten laatste binnen een termijn van zeven dagen.

Deze termijn gaat in op het ogenblik dat de distributienetbeheerder over het defect werd ingelicht. In overleg met de distributienetgebruiker kan deze termijn verlengd worden.

§ 2. In de mate van het mogelijke worden dezelfde termijnen gehanteerd in geval van een storing bij een dataoverdracht.

§ 3. Indien het defect niet binnen de in paragraaf 1 bedoelde termijnen verholpen kan worden, neemt de distributienetbeheerder alle noodzakelijke maatregelen om het verlies van meetgegevens te beperken. Hij stelt bovendien de leverancier en de distributienetgebruiker in kennis indien het defect betrekking heeft op een toegangspunt zoals bedoeld in artikel 182.

Art. 173. Een fout in een meetgegeven wordt als significant beschouwd, indien deze groter is dan hetgeen is toegestaan krachtens de nauwkeurigheidsvereisten zoals voorgeschreven door de wetgeving bedoeld in artikel 169.

Art. 174. (gewijzigd door D20181205-80) Elke distributienetgebruiker [moet] nagaan dat de meetgegevens op basis waarvan hij gefactureerd wordt, overeenkomen met zijn verbruik. Indien hij een duidelijke fout vaststelt, stelt de distributienetgebruiker zijn leverancier daarvan [schriftelijk (brief, e-mail of elk ander traceerbaar communicatiemiddel dat door de leverancier georganiseerd wordt, dat het de distributienetbeheerder mogelijk maakt een bewijs van zijn aanvraag bij te houden)] in kennis. Elke leverancier die door een distributienetgebruiker in kennis gesteld werd van of zelf een duidelijke significante fout in de meetgegevens vermoedt, stelt de distributienetbeheerder hiervan onmiddellijk per brief in kennis. Indien de gebruiker of leverancier in kwestie een controle van de meetinrichting vraagt, dient de distributienetbeheerder binnen de kortste termijnen een controleprogramma op te starten. De distributienetgebruiker wordt verzocht zijn eigen meettoestellen op zijn kosten tegelijkertijd te laten controleren.

Art. 175. Indien uit de in artikel 174 bedoelde controle blijkt dat de significante fout te wijten is aan de nauwkeurigheid van de meetinrichting, dan zorgt de distributienetbeheerder ervoor dat een ijking wordt uitgevoerd, de fout wordt verholpen of de meter wordt vervangen, en wel zo snel mogelijk en ten laatste binnen de tien dagen. Deze termijn mag, mits dat gemotiveerd wordt, door de distributienetbeheerder worden verlengd.

Art. 176. De distributienetbeheerder draagt de kosten verbonden aan de in artikel 174 en 175 genoemde handelingen indien een significante fout kon vastgesteld worden. In het andere geval zijn zij voor rekening van de aanvrager, volgens het geldende tarief dat hem vooraf ter kennis gebracht werd.

Afdeling 2. 6. Onderhoud en inspecties

Art. 177. De distributienetbeheerder plaatst en onderhoudt de meetinrichtingen volgens de door hem bepaalde technische en organisatorische voorwaarden. Hij stelt alles in het werk om te zorgen dat de meters tijdens hun volledige gebruikscyclus in overeenstemming zijn met de van kracht zijnde reglementering en voldoen aan de eisen die in voorliggend Technisch Reglement zijn vastgelegd.

Art. 178. § 1. De distributienetbeheerder moet toegang hebben tot de meters, overeenkomstig artikelen 21 tot 23, en tot de eventuele controle-installaties om te kunnen controleren of deze in overeenstemming zijn met de bepalingen van voorliggend Technisch Reglement alsook met de geldende wetgeving en normen.

§ 2. Wanneer de distributienetbeheerder vaststelt dat er een inbreuk werd gepleegd op de integriteit van de aansluiting of van een meetinrichting, met inbegrip van de aanwezige zegels, controleert hij de meetinrichting ter plekke. Als dat verantwoord is, neemt de distributienetbeheerder de meetinrichting mee voor een grondige controle in het laboratorium.

De bevindingen van de distributienetbeheerder hebben bewijskracht tot het tegendeel bewezen is.

De kosten die de distributienetbeheerder maakt als gevolg van deze inbreuk komen ten laste van de gekende bewoner. Is er geen gekende bewoner, dan komen de kosten ten laste van de eigenaar. Als de eigenaar op grond van een tegenstelbare akte aantoonbaar dat één of meer welbepaalde bewoners voortdurend aanwezig zijn, komen de kosten ten laste van die bewoners. Als de eigenaar niet op grond van een tegenstelbare akte aantoonbaar dat één of meer welbepaalde bewoners voortdurend aanwezig zijn, komen de kosten ten laste van de eigenaar onverminderd diens verhaalrechten tegen de derde die

hij het verbruik verschuldigd acht. De distributienetbeheerder houdt geen rekening met de interne gevolgen van de akte die tegen hem wordt ingeroepen.

Deze kosten omvatten enerzijds de administratieve en technische kosten van de distributienetbeheerder voor het herstel in de vorige staat of zelfs de vervanging van de meetinrichting, en anderzijds het verbruik. Het verbruik wordt geschat en gefactureerd overeenkomstig artikel 9.

§ 3. Een distributienetgebruiker mag de distributienetbeheerder vragen de integriteit van de meter(s) in zijn gebouw na te zien. De kosten komen ten laste van de aanvrager.

Afdeling 2. 7. Administratief beheer van de technische gegevens van de meetinrichting

Art. 179. § 1. De distributienetbeheerder is verantwoordelijk voor het bijwerken en het archiveren van de gegevens die vereist zijn voor een goed beheer van de meetinrichtingen en voor de van toepassing zijnde wettelijke controles, zoals onder meer deze betreffende fabrikant, type, serienummer, bouwjaar en controle- en iktijdstippen. Op vraag van de leverancier en voor de doeleinden beoogd in artikel 155 mag hij de gegevens meedelen aan de leverancier van de distributienetgebruiker.

Tenzij een andere termijn door specifieke wetgeving voorgeschreven wordt, bedraagt de archiveringstermijn voor de technische gegevens van de meetinrichtingen, 10 jaar.

(gewijzigd door D20181205-80) § 2. Wijzigingen aan meetinrichtingen bij een distributienetgebruiker, voor zover zij een invloed hebben op de meetgegevens, worden door de distributienetbeheerder binnen de tien [werkdagen] meegedeeld aan de leverancier van de betrokken distributienetgebruiker.

Afdeling 2. 8. Ijking

Art. 180. De distributienetbeheerder waarborgt dat de onderdelen van de meetinrichting vóór de eerste indienststelling geïkt zijn volgens de geldende nationale en internationale normen.

De distributienetbeheerder legt het ijkprogramma en het tijdschema voor de ijking vast volgens de geldende nationale en internationale normen.

De onderdelen van de meetinrichting worden geïkt door een hiervoor erkende instelling of dienst.

Hoofdstuk 3. Bepalingen betreffende de meetgegevens

Afdeling 3. 1. Gemeten en berekende verbruiksprofielen

Art. 181. De bepaling van het verbruiksprofiel van een distributienetgebruiker is gebaseerd op een reeks gegevens die elk betrekking hebben op een elementaire periode zoals bepaald in artikel 156. In hetgeen volgt wordt een dergelijke reeks gegevens "verbruiksprofiel" genoemd.

Twee soorten verbruiksprofielen worden onderscheiden:

1° het gemeten verbruiksprofiel: de meetinrichting registreert voor elke elementaire periode de hoeveelheid afgenomen gas, waarmee het verbruiksprofiel wordt opgesteld;

2° het berekende verbruiksprofiel: een verbruiksprofiel wordt berekend op basis van periodiek opgenomen meterstanden, de weersgegevens en de toepassing van een synthetisch gebruiksprofiel dat aangepast is aan de verbruikskarakteristieken van de desbetreffende gebruiker(s).

(gewijzigd door D20181205-80) Art. 182. [§1. Voor de nieuwe aansluitingen waarvoor de aansluitingscapaciteit lager is dan of gelijk aan 65 m³/u wordt het verbruik jaarlijks bepaald door de distributienetbeheerder zonder teleopname van de meterstanden. De distributienetbeheerder bepaalt dit verbruik minstens eenmaal in een periode van twaalf maanden en in de in de MIG vastgelegde gevallen (inzonderheid bij elke leverancierswissel of klantenwissel).

De distributienetbeheerder bepaalt per toegangspunt de maand waarin de opname wordt uitgevoerd.

§2. Het verbruik wordt, aan de hand van een vroegere meterstand, op één van de volgende manieren bepaald:

1° op basis van een meteropname die de distributienetbeheerder hetzij materieel, hetzij van op afstand uitvoert;

2° op basis van een meterstand die de distributienetgebruiker meedeelt aan de distributienetbeheerder;

3° op basis van een meterstand zoals door de leverancier meegedeeld aan de distributienetbeheerder;

4° op basis van een schatting, overeenkomstig artikel 208, in de volgende gevallen:

- wanneer geen meterstand meegedeeld wordt binnen de termijn beoogd in §4;
- in de gevallen zoals in de MIG vermeld;
- indien de meterstand beoogd in punt 1° tot 3° niet betrouwbaar lijkt;
- bij een volledig of gedeeltelijk vastlopen van de meetinrichting.

De distributienetbeheerder deelt de leverancier het bepaalde verbruik en de bijbehorende meterstand mee.

Bij gebrek aan betwisting binnen de in voorliggend technisch reglement vastgelegde termijnen zijn het bepaalde verbruik en de bijbehorende meterstand definitief bindend voor de distributienetgebruiker en diens leverancier.

Het is evenwel mogelijk dat de meterstanden die overeenkomen met het overeenkomstig alinea I bepaalde verbruik niet overeenkomen met de meterstanden die werkelijk op de meter waren aangegeven. Het reëel verbruik kan dus verschillend zijn van het verbruik dat de distributienetgebruiker in rekening gebracht werd. Indien sprake is van een verschil in verbruik, zal dit bij een latere verbruikersperiode in rekening gebracht worden. Die latere verbruikersperiode zal die periode zijn die voorafgaat aan het ogenblik waarop de distributienetbeheerder kennis gekregen heeft van de werkelijke meterstand. Indien dit verschil uitkomt op een verbruik van minder dan nul (wanneer één of meer vroegere meterstanden een hogere uitlezing gaven dan de meterstanden die destijds opgetekend werden op de meter) zal de distributienetbeheerder evenwel geen negatief verbruik in rekening kunnen brengen. De distributienetbeheerder mag de meterstand(en) in kwestie rechtzetten binnen de perken zoals vastgelegd in artikel 222, §2.

§ 3. Op verzoek van de distributienetgebruiker en op diens kosten mag de distributienetbeheerder, bij wijze van uitzondering, de in paragraaf 2, alinea I bepaalde maand voor een bepaald jaar veranderen.

§ 4. Heeft de distributienetbeheerder geen toegang tot de meter, dan stuurt hij de distributienetgebruiker een brief met het verzoek hem zijn meterstanden mee te delen binnen de door de distributienetbeheerder vastgelegde termijn.

§ 5. De leverancier die op de hoogte is van de meterstand van één van zijn klanten, mag de informatie medelen aan de distributienetbeheerder.

§ 6. In geval van verhuis en bij afwezigheid van afsluiting van de meter wordt een tegensprekelijke opname van de meterstand uitgevoerd door de oude en de nieuwe bewoner of, als er geen nieuwe bewoner is, door de oude bewoner en de eigenaar van het goed dat beleverd wordt. De nieuwe bewoner of, bij ontstentenis, de eigenaar is gehouden tot betaling van het verbruik dat bij de tegensprekelijke meteropname werd geregistreerd.

Bij ontstentenis van tegensprekelijke opname die wordt overgemaakt aan de distributienetbeheerder of van opname door de distributienetbeheerder, heeft de door de distributienetbeheerder gemaakte schatting van de meterstanden bewijskracht tot het tegendeel bewezen is. Dit bewijs van het tegendeel kan alleen worden geleverd door overlegging van het verhuisformulier als bedoeld in artikel 20octies van de ordonnantie.

§ 7. Op verzoek van de distributienetgebruiker via zijn leverancier voert de distributienetbeheerder ter plaatse een bijkomende meteropname uit. De kosten voor deze bijkomende meteropname zijn voor rekening van de distributienetgebruiker, behoudens andersluidende wettelijke bepalingen.

§8. Indien deze plaatsvinden in de opnameperiode, kunnen de opgenomen meterstanden in de in de MIG en in paragraaf 6 vastgelegde gevallen dienen als opname bedoeld bij paragraaf I.

§9. Indien de distributienetbeheerder beschikt over een digitale foto waaruit de referenties alsook de meterstanden op het ogenblik van activering of desactivering blijken, heeft de foto bewijskracht om het verbruik te berekenen dat aan het betrokken toegangspunt wordt toegewezen.

§10. Voor toegangspunten van nieuwe aansluitingen of aansluitingen die worden aangepast, wordt het jaarverbruik geschat].

(gewijzigd door D20181205-80) Art. 183. [Voor nieuwe aansluitingen waarvoor de aansluitingscapaciteit hoger dan 65 m³/u en lager dan 250 m³/u is, wordt het verbruik bepaald door een meetinrichting van het ReMI-type met maandelijkse overdracht van de meterstand via teleopname.

Voor nieuwe aansluitingen waarvoor de aansluitingscapaciteit hoger dan 250 m³/u en lager dan 1.000 m³/u is, wordt het verbruik bepaald door een meetinrichting van het ReMI-type met maandelijkse overdracht van de meterstand via teleopname. Wanneer het jaarlijkse verbruik echter hoger is dan 10 GWh, verzoekt de distributienetbeheerder de desbetreffende netgebruiker om zijn situatie te regulariseren met de installatie van een meetinrichting van het G.O.L.-type met registratie van het verbruiksprofiel en overdracht via teleopname om het uur.

Indien een aanvraag tot wijziging van de installatie van de netgebruiker een wijziging van het type meetinrichting tot gevolg heeft en in geval van regularisatie van zijn situatie, komen de kosten ten laste van de netgebruiker.]

(gewijzigd door D20181205-80) Art. 184. [§ 1. Voor nieuwe aansluitingen waarvoor de aansluitingscapaciteit hoger dan 1.000 m³/u is, wordt het verbruik bepaald door een meetinrichting van het G.O.L.-type met registratie van het verbruiksprofiel en overdracht via teleopname om het uur.]

§ 2. Het verbruik op toegangspunten zonder registratie door teleopname met een jaarverbruik van minder dan 100.000 m³(n) wordt door de distributienetbeheerder bepaald. De distributienetbeheerder bepaalt dit verbruik minstens eenmaal in een periode van twaalf maanden en in de in de MIG vastgelegde gevallen (inzonderheid bij elke leverancierswissel of klantenwissel).

De distributienetbeheerder bepaalt per toegangspunt de maand waarin de opname wordt uitgevoerd.+

§3. Het verbruik wordt, aan de hand van een vroegere meterstand, op één van de volgende manieren bepaald:

1° op basis van een meteropname die de distributienetbeheerder hetzij materieel, hetzij van op afstand uitvoert;

2° op basis van een meterstand die de distributienetgebruiker meedeelt aan de distributienetbeheerder;

3° op basis van een meterstand zoals door de leverancier meegedeeld aan de distributienetbeheerder;

4° op basis van een schatting, overeenkomstig artikel 208, in de volgende gevallen:

- wanneer geen meterstand meegedeeld wordt binnen de termijn beoogd in §5;
- in de gevallen zoals in de MIG vermeld;
- indien de meterstand beoogd in punt 1° tot 3° niet betrouwbaar lijkt;
- bij een volledig of gedeeltelijk vastlopen van de meetinrichting.

De distributienetbeheerder deelt de leverancier het bepaalde verbruik en de bijbehorende meterstand mee.

Bij gebrek aan betwisting binnen de in voorliggend technisch reglement vastgelegde termijnen zijn het bepaalde verbruik en de bijbehorende meterstand definitief bindend voor de distributienetgebruiker en diens leverancier.

Het is evenwel mogelijk dat de meterstanden die overeenkomen met het overeenkomstig lid 1 bepaalde verbruik, niet overeenkomen met de meterstanden die werkelijk op de meter aangegeven waren. Het werkelijke verbruik kan dus verschillend zijn van het verbruik dat de distributienetgebruiker in rekening gebracht werd. Indien sprake is van een verschil in verbruik, zal dit bij een latere verbruikersperiode in rekening gebracht worden. Die latere verbruikersperiode zal die periode zijn die

voorafgaat aan het ogenblik waarop de distributienetbeheerder kennis gekregen heeft van de werkelijke meterstand. Indien dit verschil uitkomt op een verbruik van minder dan nul (wanneer één of meer vroegere meterstanden een hogere uitlezing gaven dan de meterstanden die destijds opgetekend werden op de meter) zal de distributienetbeheerder evenwel geen negatief verbruik in rekening kunnen brengen. De distributienetbeheerder mag de meterstand(en) in kwestie rechtzetten binnen de perken zoals vastgelegd in artikel 222, §2.

§ 4. Op verzoek van de distributienetgebruiker en op diens kosten mag de distributienetbeheerder uitzonderlijkwijs de in paragraaf 3, alinea 1 bepaalde maand veranderen.

§ 5. Heeft de distributienetbeheerder geen toegang tot de meter, dan stuurt hij de distributienetgebruiker een brief met het verzoek hem zijn meterstanden mee te delen binnen de door de distributienetbeheerder vastgelegde termijn.

§ 6. De leverancier die op de hoogte is van de meterstand van één van zijn klanten, mag de informatie meedelen aan de distributienetbeheerder.

(gewijzigd door D20181205-80) § 7. In geval van verhuis en bij afwezigheid van afsluiting van de meter wordt een tegensprekelijke opname van de meterstand uitgevoerd door de oude en de nieuwe bewoner of, als er geen nieuwe bewoner is, door de oude bewoner en de eigenaar van het goed dat beleverd wordt. De nieuwe bewoner of, bij ontstentenis, de eigenaar is gehouden tot betaling van het verbruik dat bij de tegensprekelijke meteropname werd geregistreerd.

Bij ontstentenis van tegensprekelijke opname die wordt overgemaakt aan de distributienetbeheerder of van opname door de distributienetbeheerder, heeft de door de distributienetbeheerder gemaakte schatting van de meterstanden bewijskracht tot het tegendeel bewezen is. Dit bewijs van het tegendeel kan alleen worden geleverd door overlegging van het verhuisformulier als bedoeld in [artikel 20octies van de ordonnantie of door een ander bewijs van de oude en de nieuwe bewoner of, indien er geen nieuwe bewoner is, tussen de oude bewoner en de eigenaar van het goed dat wordt beleverd.]

(gewijzigd door D20181205-80) § 8. [Op verzoek van de leverancier voert de distributienetbeheerder] ter plaatse een bijkomende meteropname uit. De kosten voor deze bijkomende meteropname zijn voor rekening van de distributienetgebruiker, behoudens andersluidende wettelijke bepalingen.

§9. Indien deze plaatsvinden in de opnameperiode, kunnen de opgenomen meterstanden in de in de MIG en in paragraaf 7 vastgelegde gevallen dienen als opname bedoeld bij paragraaf 2.

§10. Indien de distributienetbeheerder beschikt over een digitale foto waaruit de referenties alsook de meterstanden op het ogenblik van activering of desactivering blijken, heeft de foto bewijskracht om het verbruik te berekenen dat aan het betrokken toegangspunt wordt toegewezen.

§11. Voor toegangspunten van nieuwe aansluitingen of aansluitingen die worden aangepast, wordt het jaarverbruik geschat.

(gewijzigd door D20181205-80) Art. 185. [Wanneer de gemeten druk hoger is dan of gelijk aan de gemiddelde druk, categorie B, in de zin van het Koninklijk Besluit van 28 juni 1971, wordt het verbruik bepaald door een meetinrichting van het G.O.L.-type met registratie van het verbruiksprofiel en dagelijkse overdracht via teleopname.]

(opgenomen door D20181205-80) Art. 185bis. Wanneer de distributienetbeheerder een meetinrichting vervangt omdat ze verouderd of defect is, wordt de nieuwe meetinrichting geïnstalleerd,

rekening houdend met de verbruiksgegevens van de netgebruiker, overeenkomstig artikelen 182 tot 185.

In de in alinea 1 bedoelde gevallen draagt de distributienetgebruiker de meerkost indien hij een meter van het G.O.L.-type met registratie van het verbruiksprofiel en dagelijkse overdracht via teleopname wenst te behouden maar niet valt binnen de gevallen bedoeld in artikelen 183, alinea 2, 184 of 185.

(opgenomen door D20181205-80) Art. 185ter. Vanaf 1 januari 2020 worden voor de aansluitingen met een aansluitingscapaciteit van meer dan 65 m³/u de kosten betreffende de meetprestaties gefactureerd, ongeacht de meetinrichting, op basis van dezelfde tarieven als de geïnstalleerde meetinrichtingen overeenkomstig artikelen 182 tot 185

Art. 186. § 1. De distributienetgebruiker mag te allen tijde de meetgegevens raadplegen die plaatselijk beschikbaar zijn in de meter en die verband houden met zijn toegangspunt.

§ 2. De in § 1 opgenomen gegevens bevatten minstens de meetgegevens.

§ 3. Op verzoek van de distributienetgebruiker kan de distributienetbeheerder de nodige inlichtingen verschaffen voor de interpretatie van de meetgegevens.

Afdeling 3. 2. Bijzondere bepalingen betreffende het gemeten verbruiksprofiel

Art. 187. Het gemeten verbruiksprofiel wordt geregistreerd op basis van meetperioden die overeenstemmen met de elementaire periode zoals bepaald in artikel 156.

Art. 188. Overeenkomstig de bepalingen van het aansluitingscontract of de behoeften van de distributienetbeheerder registreert een meetinrichting per elementaire periode de volgende gegevens:
1° de aanduiding van de meetperiode;
2° de afgenomen hoeveelheid gas.

Art. 189. De distributienetbeheerder verzamelt de meetgegevens op elektronische wijze en, desgevallend, door teleopname.

Art. 190. Om desgevallend de teleopname van de meetgegevens mogelijk te maken, zorgt de distributienetbeheerder, op basis van technisch-economische criteria, voor de realisatie van de meest aangewezen telecommunicatieverbinding.

Art. 191. Een elementaire meetperiode zoals gedefinieerd in artikel 156 is gekoppeld aan de gasdag. De eerste periode van een gasdag vangt aan om 06:00:00.

Art. 192. Het tijdsverschil in absolute waarde tussen het begin (of het einde) van een elementaire periode zoals door de meetinrichting beschouwd en het begin (of het einde) van diezelfde elementaire periode gerekend vanaf de gebruikte referentie van absolute tijd, mag niet meer dan tien seconden bedragen.

Bij een verandering van leverancier deelt de distributienetbeheerder, overeenkomstig de MIG, de nieuwe leverancier de gegevens mee met betrekking tot de samenstelling van de meter alsook het/de identificatienummer(s) van de meter(s).

Afdeling 3. 3. Bijzondere bepalingen betreffende het berekende verbruiksprofiel

Art. 193. De synthetische verbruiksprofielen kennen een fractie van de jaarafname toe voor elke elementaire periode zoals gedefinieerd in artikel 156, op basis van statistische gegevens. Onverminderd de bevoegdheden van de bevoegde reguleringsinstanties stelt Synergrid daartoe objectieve en niet-discriminerende classificatiecriteria op.

Art. 194. De manier waarop de synthetische gebruiksprofielen gebruikt moeten worden voor het bekomen van de berekende verbruiksprofielen, staat beschreven in de gebruikshandleiding opgesteld door Synergrid.

De categorieën en de synthetische gebruiksprofielen kunnen te allen tijde worden gewijzigd op basis van een statistische studie van werkelijk gemeten verbruiksprofielen, of op basis van de vastgestelde residu's bij de allocatie.

Art. 195. Aan elk toegangspunt zonder registratie van het gemeten verbruiksprofiel wordt een synthetisch gebruiksprofiel toegewezen door de distributienetbeheerder.

Art. 196. Bij een verandering van leverancier deelt de distributienetbeheerder, overeenkomstig de MIG, de nieuwe leverancier de gegevens mee over de profielcategorie, het standaard jaar- of maandverbruik, de samenstelling van de meetinstallatie en de identificatienummers van de meter(s).

Afdeling 3. 4. Verwerking van de gegevens

Art. 197. Uitgaande onder meer van de gegevens die door de vervoersnetbeheerder overgemaakt worden, bepaalt de distributienetbeheerder de omzetting van de hoeveelheid gas in energie (kWh), dit met de nauwkeurigheidsgraad die door de geldende regelgeving voorgeschreven wordt. Niet gevalideerde meetgegevens worden bepaald op basis van de voorlopige waarde van de energie-inhoud per volume-eenheid.

Art. 198. Binnen de perken zoals bepaald in punt 3.6. registreert en bewaart de distributienetbeheerder de gegevens zoals bedoeld in artikel 188 in elektronische vorm.

Voor de toegangspunten zonder registratie door teleopname slaat de distributienetbeheerder die gegevens op, die hem in staat stellen om het verbruiksprofiel te herberekenen.

Aan de in alinea 1 bedoelde gegevens koppelt de distributienetbeheerder de volgende gegevens:

1° de identificatie van het toegangspunt;

2° de locatie van de meetapparatuur;

3° de identificatie van de leverancier en van de vervoersnetgebruiker.

De gegevens worden zodanig verwerkt dat de nauwkeurigheid ervan niet wordt beïnvloed.

Art. 199. Indien de datum van de meteropname niet samenvalt met de datum waarop de meterstand gekend moet zijn, zal de distributienetbeheerder deze meterstand omrekenen op basis van de schattingsprincipes beschreven in artikel 208.

Afdeling 3. 5. Meetgegevens niet beschikbaar of onbetrouwbaar

Art. 200. § 1. Indien de distributienetbeheerder niet over de werkelijke meetgegevens kan beschikken of wanneer hij van oordeel is dat de beschikbare resultaten onbetrouwbaar of foutief zijn, dan worden de betrokken meetgegevens in het validatieproces vervangen door waarden die op basis van objectieve en niet-discriminerende criteria billijk zijn.

Bij betwisting betekent het feit dat de vervangende waarden zoals beoogd in alinea 1, van de eerdere opnamen en/of schattingen afwijken, niet dat deze waarden niet betrouwbaar zijn.

Wanneer zij slaan op een meetinrichting die een rol speelt in de berekening voor het toekennen van groenestroomcertificaten, moet de distributienetbeheerder deze waarden aan de distributienetgebruiker en aan Brugel overmaken en verantwoorden.

§ 2. Onverminderd het bepaalde in artikel 170 worden de onbetrouwbare of foutieve gegevens gecorrigeerd op basis van een of meer schattingsprocedures zoals:

- andere meetresultaten waarover de distributienetgebruiker beschikt;
- een vergelijking met de gegevens van een periode die als gelijkwaardig wordt beschouwd.

Art. 201. Na toepassing van het bepaalde in artikel 200 kan de distributienetbeheerder op de meetgegevens elke vorm van objectieve en niet-discriminerende bijkomende controle toepassen. Hierna worden de meetgegevens geacht gevalideerd te zijn.

Art. 202. De distributienetbeheerder moet op vraag van Brugel elke wijziging kunnen motiveren die in de gegevens wordt aangebracht overeenkomstig artikel 200.

Art. 203. Een distributienetgebruiker of zijn leverancier kan een bijkomende meteropname ter plaatse aanvragen bij de distributienetbeheerder, indien hij van oordeel is dat de ter beschikking gestelde meetgegevens foutief zijn.

Indien uit de bijkomende opname blijkt dat de eerder overgemaakte meetgegevens foutief waren, zijn de kosten voor rekening van de distributienetbeheerder. In het andere geval zijn de kosten voor rekening van de aanvrager.

Afdeling 3. 6. Opslag, archivering en beveiliging van de gegevens

Art. 204. De distributienetbeheerder bewaart zowel alle niet-verwerkte meetgegevens als de eventueel aangepaste meetgegevens op een niet vluchtige informatiedrager.

Art. 205. De distributienetbeheerder archiveert de in artikel 204 vermelde gegevens gedurende een periode van vijf jaar. Voor de archivering selecteert de distributienetbeheerder de relevante meetgegevens afkomstig van slimme meetsystemen, daarbij rekening houdend met het meetstelsel dat de distributienetgebruiker gekozen heeft en de mate waarin de technische en economische omstandigheden het toelaten.

Art. 206. Voor het centraliseren van de meetgegevens gebruikt de distributienetbeheerder zijn eigen personeel of doet hij een beroep op derden, waarbij hij de Ordonnantie naleeft.

Art. 207. De gearchiveerde gegevens kunnen tegen het geldende tarief meegedeeld worden met inachtneming van de regels tot bescherming van de persoonlijke levenssfeer.

Afdeling 3. 7. Schatting, allocatie en reconciliatie

Art. 208. Het verbruik van een distributienetgebruiker zonder registratie van het verbruiksprofiel in de periode tussen twee meteropnames kan geschat worden hetzij op basis van het totaalverbruik over de vorige periode hetzij, als er voor die distributienetgebruiker geen verbruikshistoriek is of als zijn historiek niet-relevant is, op basis van het typische gemiddelde verbruik van een zelfde type eindafnemer.

Op basis van het geschatte totaalverbruik en het toegewezen synthetisch gebruiksprofiel bepaalt de distributienetbeheerder het berekende verbruiksprofiel.

Art. 209. (gewijzigd door D20181205-80) Op basis van de geïnjecteerde hoeveelheid energie op het distributienet, de uitgewisselde hoeveelheid energie met andere netten, de berekende verbruiksprofielen en de gemeten verbruiksprofielen voor alle actieve toegangspunten wordt per geaggregeerd ontvangstation en per elementaire periode het residu berekend. Dit residu wordt, zowel indien positief als indien negatief, naar rata van de [niet-gemeten verbruiken in de kalendermaand] toegekend aan de leveranciers en hun vervoersnetgebruikers.

De distributienetbeheerder is verantwoordelijk voor het uitvoeren van de allocatieberekening voor de toegangspunten op het distributienet. Deze berekeningen worden maandelijks uitgevoerd op basis van de historiek van het toegangsregister voor de maand die voorafgaat aan de op dat ogenblik bekende maand, op voorwaarde dat alle processen van het toegangsregister door de distributienetbeheerder correct uitgevoerd werden of worden.

Op basis van de resultaten van de allocatie verdeelt de distributienetbeheerder de energie die geleverd werd aan de eindafnemers, per geaggregeerd ontvangstation, over de leveranciers en de vervoersnetgebruikers per elementaire periode.

[De allocatieregels zijn in de MIG bepaald.]

Art. 210. De verdeling van de energie over de leveranciers en de vervoersnetgebruikers die door de allocatie beschreven in artikel 209 bekomen wordt, moet maandelijks verbeterd worden op basis van de werkelijk gemeten verbruiken op de toegangspunten.

De distributienetbeheerder is verantwoordelijk voor het uitvoeren van de reconciliatieberekening voor de toegangspunten op het distributienet. De berekeningen van de maand en van de vijftien maanden die eraan voorafgaan, gebeuren maandelijks uiterlijk zes maanden na de maand waarop zij betrekking hebben. De berekeningen gebeuren op basis van de historiek van het toegangsregister van de voorafgaande maanden.

Art. 211. De distributienetbeheerder is verantwoordelijk voor het uitvoeren van de eindreconciliatieberekening voor de toegangspunten op het distributienet. De eindreconciliatie voor een maand M gebeurt, per geaggregeerd ontvangstation, in de maand M + 37. Op dat ogenblik wordt de restterm van de maand M bepaald. Deze restterm (verschil tussen de voor de allocatie geraamde hoeveelheden en de gemeten hoeveelheden) is voor rekening van de distributienetbeheerder.

Art. 212. De distributienetbeheerder en de toegangsgerechtigde leveranciers dragen bij tot de financiële reconciliatie die het gevolg is van het hierboven beschreven allocatie- en reconciliatieproces.

Afdeling 3. 8. Bij gemeten verbruiksprofielen ter beschikking te stellen meetgegevens

Art. 213. De distributienetbeheerder stelt de leverancier en de vervoersnetbeheerder zo vlug mogelijk en ten laatste binnen het uur volgend op het uur van afname de niet gevalideerde meetgegevens van het betrokken uur, per toegangspunt ter beschikking voor de toegangspunten waarop hij energie levert en die voorzien zijn van een teleopname.

De distributienetbeheerder stelt de leverancier maandelijks ten laatste op de vijftiende dag van de volgende maand de gevalideerde meetgegevens op uurbasis ter beschikking voor alle toegangspunten, en deelt de gegevens gelijktijdig mee aan de vervoersnetbeheerder.

Gevalideerde meetgegevens die geschat werden op basis van de procedures vermeld in artikel 200, § 2, worden geïdentificeerd via een herkenningsslag.

Art. 214. De distributienetbeheerder stelt de vervoersnetgebruiker zo vlug mogelijk en ten laatste binnen het uur volgend op het uur van afname, de niet gevalideerde meetgegevens ter beschikking van het betrokken uur in geaggregeerde vorm per leverancier en per geaggregeerd ontvangstation

De distributienetbeheerder stelt maandelijks, ten laatste op de vijftiende dag van de volgende maand, de gevalideerde meetgegevens in geaggregeerde vorm per leverancier en per geaggregeerd ontvangstation ter beschikking van de vervoersnetgebruiker.

Afdeling 3. 9. Bij berekende verbruiksprofielen ter beschikking te stellen meetgegevens

Art. 215. (gewijzigd door D20181205-80) § 1. De distributienetbeheerder stelt de gevalideerde meetgegevens voor de toegangspunten waarop hij energie levert en die maandelijks opgenomen worden ter beschikking van de leverancier in kwestie. [De meetgegevens worden binnen de in de MIG vastgestelde termijnen en uiterlijk de tiende dag van de volgende maand meegedeeld aan de leverancier.]

De distributienetbeheerder vermeldt de datum van de meteropname.

Gevalideerde meetgegevens die geschat werden op basis van de procedures vermeld in artikel 200, § 2, worden geïdentificeerd via een herkenningsslag.

§ 2. De distributienetbeheerder stelt de leverancier de gevalideerde meetgegevens ter beschikking voor de toegangspunten waarop hij energie levert en die jaarlijks worden uitgelezen. Deze gegevens moeten voor alle toegangspunten ten laatste op de vijftiende dag na de meteropname meegedeeld worden.

De distributienetbeheerder vermeldt de datum van de meteropname.

Indien bij het valideren van de meetgegevens blijkt dat een fysieke meteropname vereist is, gelden de vermelde termijnen vanaf de dag van deze bijkomende meteropname.

Gevalideerde meetgegevens die geschat werden op basis van de procedures vermeld in artikel 200, § 2, worden geïdentificeerd via een herkenningsslag.

Art. 216. De distributienetbeheerder stelt de leverancier, overeenkomstig de MIG, de allocatiegegevens op kwartierbasis van de maand ter beschikking voor de toegangspunten zonder registratie door teleopname waarop hij energie levert.

Art. 217. De distributienetbeheerder stelt de vervoersnetgebruiker, overeenkomstig de MIG, de allocatiegegevens op uurbasis van de maand ter beschikking, in geaggregeerde vorm per leverancier en per geaggregeerd ontvangstation, en deelt de vervoersnetbeheerder tegelijk de geaggregeerde gegevens per vervoersnetgebruiker en per geaggregeerd ontvangstation gelijktijdig mee.

Art. 218. Overeenkomstig de MIG stelt de distributienetbeheerder de leverancier de reconciliatiegegevens ter beschikking voor de toegangspunten zonder registratie door teleopname waarop hij energie levert en die in de loop van die maand werden opgenomen.

Art. 219. Een globaal overzicht van de resultaten van de eindreconciliatie van een maand beschreven in artikel 211 moet aan Brugel overgemaakt worden vóór het einde van de tweeëntwintigste maand volgend op de maand in kwestie.

Afdeling 3. 10. Historische verbruiksgegevens

Art. 220. § 1. Elke distributienetgebruiker kan bij de distributienetbeheerder, mits opgave van EAN-code, hoogstens eens per jaar zijn verbruiksgegevens met betrekking tot de laatste drie jaar op gewoon verzoek en volledig gratis aanvragen.

De verbruiksgegevens worden de aanvrager binnen de twintig dagen na zijn aanvraag ter beschikking gesteld, op voorwaarde dat de distributienetgebruiker tijdens de referentieperiode actief geweest is op hetzelfde toegangspunt en op voorwaarde dat de gegevens beschikbaar zijn.

(gewijzigd door D20181205-80) §2. Wanneer een distributienetgebruiker verandert van leverancier, worden de beschikbare historische verbruiksgegevens op maand- of jaarbasis gratis ter beschikking gesteld van de nieuwe leverancier.

[...]

§3. De distributienetbeheerder bezorgt de nieuwe leverancier, binnen de tien dagen na de datum van de effectieve leverancierswissel:

- de maandelijkse verbruiksgegevens van de laatste drie jaar voor de distributienetgebruikers met registratie via teleopname of maandelijkse meteropname;
- de jaarlijkse verbruiksgegevens van de laatste drie jaar voor de distributienetgebruikers met jaarlijkse meteropname. Deze gegevens worden overgemaakt op voorwaarde dat de distributienetgebruiker tijdens de referentieperiode actief geweest is op hetzelfde toegangspunt en op voorwaarde dat de gegevens beschikbaar zijn.

De inhoud en de samenstelling van dit bericht staat beschreven in de MIG.

Afdeling 3. 11. Rechtzettingen

Art. 221. De distributienetbeheerder voorziet, in overleg met de leveranciers, in gemeenschappelijke procedures en voorwaarden voor het rechtzetten van meetgegevens. Deze procedures en voorwaarden wordt vastgelegd in de MIG.

Er is geen waarborg dat de niet-gevalideerde verbruiksgegevens volledig en correct zijn. Eventueel nadeel als gevolg van het gebruik van niet-gevalideerde gegevens zijn ten laste van de toegangsgerechtigde.

Art. 222. §1. Het is een distributienetgebruiker toegestaan de meetgegevens die werden vastgesteld door opname of die door hemzelf of door zijn leverancier werden meegedeeld alsook de daaruit voortvloeiende facturatie te betwisten binnen een termijn van ten hoogste twee jaar die ingaat op de datum van de opname of mededeling, mits de betwisting invloed heeft op ten hoogste twee opnamen in de zin van paragraaf 2, alinea 2, en het daaruit voortvloeiende verbruik.

Wanneer de opnamefrequentie niet jaarlijks is, mag de betwisting op niet meer dan twee verbruiks jaren slaan.

Onverminderd het bepaalde in artikel 184 is het een distributienetgebruiker toegestaan de door schatting vastgestelde meetgegevens alsook de daaruit voortvloeiende facturatie te betwisten binnen een termijn van ten hoogste twee jaarlijkse opnamen die ingaat op de datum van de schatting, mits de betwisting invloed heeft op ten hoogste twee jaarlijkse opnamen in de zin van paragraaf 2, alinea 2, en het daaruit voortvloeiende verbruik.

§2. Een eventuele rechtzetting van de meetgegevens en de eruit voortvloeiende facturatie mag betrekking hebben op hoogstens twee verbruiksperiodes van een jaar. Om deze twee verbruiksperiodes van een jaar te bepalen, gaat de distributienetbeheerder vanaf de laatste periodieke opname terug tot de twee jaar voordien uitgevoerde periodieke opname. In de door de MIG vastgelegde gevallen wordt met een periodieke opname gelijkgesteld, een opname in het kader van een MIG-scenario (inzonderheid een leverancierswissel of klantwissel). De distributienetbeheerder mag de meetgegevens en de eruit voortvloeiende facturatiegegevens over vijf verbruiksperiodes van een jaar rechtzetten:

- indiende distributienetgebruiker zich, onverminderd het bepaalde van 184, §3, niet gehouden heeft aan artikel 174 of in geval van fraude, en dit ten nadele van de distributienetbeheerder;
- indien de fout in de meetgegevens toe te schrijven is aan de distributienetbeheerder, en dit te nadele van de distributienetgebruiker, die zich aan artikel 174 gehouden heeft;
- indien de fout in de meetgegevens het gevolg is van meerdere klaarblijkelijke fouten vanwege de distributienetbeheerder en de distributienetgebruiker gefactureerd werd voor energie die hij nooit verbruikt heeft. De klaarblijkelijke fouten vanwege de distributienetbeheerder moeten zich gedurende minstens drie jaar na elkaar voorgedaan hebben en mogen niet door de distributienetgebruiker veroorzaakt zijn.

Een schatting over vierentwintig maanden wordt uitgevoerd wanneer geen enkele opname werd uitgevoerd in de opnemingsperiode twee jaar vóór de laatste periodieke opname en wanneer geen enkel meetgegeven beschikbaar is. Deze opnemingsperiode kan drie maanden beslaan.

Hoofdstuck 4. Bijzondere bepalingen voor de meting van biomethaan

Art. 223. De distributienetbeheerder bepaalt de modaliteiten voor het meten van biomethaan dat op het distributienet geïnjecteerd wordt.

Art. 224. De in artikel 223 bedoeld modaliteiten worden opgesteld op basis van objectieve en niet-discriminerende criteria.

Art. 225. De distributienetbeheerder mag van voorliggende titel afwijken afhankelijk van de karakteristieken van de biomethaaninjectie.

Titel VI. Samenwerkingscode

Hoofdstuck 1. Algemeen

Art. 226. Onverminderd andere wettelijke of reglementaire bepalingen, en onder meer de bevoegdheden van de CREG, regelt de Samenwerkingscode de betrekkingen tussen de distributienetbeheerder en de netbeheerders aan wier netten zijn net gekoppeld is.

Hoofdstuck 2. Betrekkingen tussen de distributienetbeheerder en de vervoersnetbeheerder

Art. 227. Het distributienet is op diverse koppelingpunten aangesloten op het net van de vervoersnetbeheerder, met name in de vorm van ontvangststations. Voor elk ontvangststation wordt een overeenkomst gesloten tussen de distributienetbeheerder en de vervoersnetbeheerder. Die overeenkomst bevat op zijn minst de volgende elementen:

- 1° de aanduiding van de eigenaar van het ontvangststation;
- 2° de technische exploitant van het ontvangststation;
- 3° de geïnstalleerde capaciteit en de modaliteiten om deze aan te passen;
- 4° de capaciteit die de vervoersnetbeheerder ter beschikking stelt alsook de minimum- en maximumwaarden inzake druk en temperatuur van het geleverde gas;
- 5° de limieten, de uitwisselingswijze en -frequentie van de waarden van de energetische inhoud per volume-eenheid;
- 6° de informatiestromen tussen de partijen en de frequentie ervan;
- 7° door de partijen te verstrekken diensten.

Art. 228. De distributienetbeheerder sluit met de vervoersnetbeheerder een samenwerkingsovereenkomst die onder meer de respectieve rechten, verplichtingen en verantwoordelijkheden bepaalt, alsook de procedures met betrekking tot de uitwisseling van meetgegevens, inclusief de uitwisseling van meetgegevens nodig voor het garanderen van het evenwicht op de netten, en alle andere aspecten van de exploitatie die een directe of indirecte invloed kunnen hebben op de veiligheid, de betrouwbaarheid en de doeltreffendheid van de netten, de aansluitingen of de installaties van de betrokken netgebruikers of op de vertrouwelijkheid van de uitgewisselde gegevens. De overeenkomst(en) bedoeld in artikel 227 maakt (maken) integraal deel uit van de samenwerkingsovereenkomst.

Art. 229. Eik nieuw ontvangststation, elke versterking of uitbreiding van een bestaand ontvangststation is het voorwerp van een gemeenschappelijke beslissing van de distributienetbeheerder en de vervoersnetbeheerder, op basis van technisch-economische criteria, vanuit het dubbele streven naar een optimale ontwikkeling van de netten en een billijke tenlasteneming van de financiering. Die versterkingen of uitbreidingen vormen het voorwerp van aanhangsels bij de samenwerkingsovereenkomst.

Art. 230. De afnames op uurbasis van de distributienetgebruikers worden verondersteld op hetzelfde ogenblik ook in het ontvangststation gedaan te zijn.

Hoofdstuck 3. Betrekkingen tussen de distributienetbeheerder en de beheerder van een ander aardgasdistributienet

Art. 231. § 1. Wanneer de distributienetbeheerder zijn net koppelt aan dat van een andere distributienetbeheerder, moeten de installaties op het koppelingspunt:

1° beantwoorden aan de wettelijke en reglementaire bepalingen die gelden voor aardgasdistributieleidingen;

2° voorzien zijn van afsluitingsinrichtingen en van de nodige apparatuur om onder alle omstandigheden de stromen op elk van de netten te kunnen beheren.

§ 2. Voor elk koppelingspunt wordt tussen de betrokken distributienetbeheerders een samenwerkingsovereenkomst gesloten die alle operationele bepalingen omvat.

§ 3. De betrokken distributienetbeheerders beslissen in gemeen overleg over de noodzaak om op het koppelingspunt een meetinrichting te plaatsen, alsook over de wijze om de hoeveelheden energie te bepalen vertrekkende van de aardgasstromen en om die gegevens beschikbaar te stellen.

Hoofdstuck 4. Multilaterale betrekkingen tussen netbeheerders

Art. 232. Op aanvraag van de distributienetbeheerder, van de beheerder van een ander aardgasdistributienet of van de vervoersnetbeheerder kunnen meerdere ontvangststations die één of meerdere distributienetten bevoorraden, gegroepeerd worden, met het akkoord van alle betrokken netbeheerders, in een fictief ontvangststation dat de naam "geaggregeerd ontvangststation" aanneemt.

Art. 233. § 1. Wanneer een geaggregeerd ontvangststation meerdere distributienetten bevoorraadt, werken de verschillende betrokken distributienetbeheerders samen om aan de vervoersnetbeheerder de informatie mee te delen die vereist is door de Meetcode van voorliggend Reglement en betrekking heeft op de resulterende verbruiken van dat geaggregeerd ontvangststation.

§ 2. In de hypothese bedoeld in § 1 is elke distributienetbeheerder verantwoordelijk voor de transmissie van de informatie met betrekking tot de op zijn distributienet gelegen toegangspunten.

BIJLAGE I: UITWISSELING VAN GEGEVENS TUSSEN DNB EN DNG

Met betrekking tot :	Voorwerp	Eenheid	Richting van de transmissie
Planningscode	Afgenomen hoeveelheid gas	m ³ (n)/jaar	DNG => DNB
Planningscode	Vooruitzicht inzake maximum af te nemen hoeveelheid gas op uurbasis	m ³ (n)/uur	DNG => DNB
Planningscode/ Meetcode	Jaarlijks verbruiksprofiel ²		DNG => DNB
Aansluitingscode	Distributiedruk	Bar of mbar relatief	DNB => DNG
Aansluitingscode	Leveringsdruk	Bar of mbar relatief	DNB => DNG
Meetcode/ Aansluitingscode	Aansluitingscapaciteit	m ³ (n)/uur	DNG => DNB

¹ Raming op -10°C gemiddelde buitentemperatuur voor de gebruikers met een verbruiksprofiel 'verwarming'.

² Het jaarlijks verbruiksprofiel beschrijft het soort gebruik van het gas en alle verbruiksvariaties (spreiding van de vermogensverhoging voor een nieuwe aansluiting, tendensbreuk in het verbruik, daling of stijging van de gasafnames op lange termijn).

BIJLAGE II : SCHEMA VAN EEN AANSLUITING

Aansluiting voor meer dan één eindafnemer

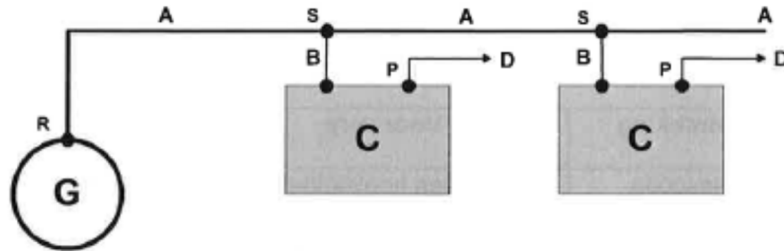

Aansluiting voor één eindafnemer

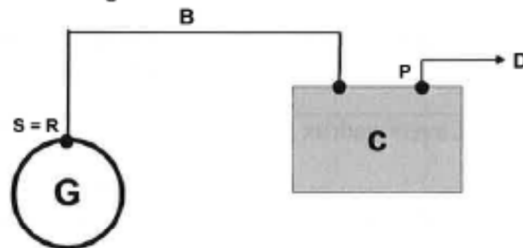

Aansluiting = Gemeenschappelijke aansluiting + Individuele aansluiting

Gemeenschappelijke aansluiting (A) = deel bestemd voor verschillende eindafnemers

Individuele aansluiting (B + C) = deel bestemd voor één enkele eindafnemer

Dienstleiding = A + B

Aansluiting = A + B + C

Meetinstallatie = C

Aardgasdistributieleiding = G

Aardgasdistributienet = G + A + B + C

Binneninstallatie v.d. eindafnemer = D

Toegangspunt (P) = afnamepunt

Punt R = grens tussen de aansluiting en de aardgasdistributieleiding

Punt S = grens tussen de gemeenschappelijke aansluiting (A) en de
individuele aansluiting (B)

BIJLAGE III – CONTRACT VOOR TOEGANG TOT HET GASDISTRIBUTIENET

Referentie

Tussen:

Maatschappelijke zetel:

Rechtspersonenregister van:

Nr.

Btw-nummer:

Vertegenwoordigd door:

[Naam, functie]

Hierna 'toegangsgerechtigde' genoemd,

En: Sibelga cvba

Maatschappelijke zetel: Werkhuizenkaai 16 te 1000 Brussel

Rechtspersonenregister: Nr. 222.869.673

Btw-nummer: BE 222.869.673

Vertegenwoordigd door: [Naam, functie]

Hierna 'distributienetbeheerder' genoemd,

En beide hierna zonder onderscheid afzonderlijk ook '**partij**' en gezamenlijk ook '**partijen**' genoemd,

Wordt overeengekomen hetgeen volgt:

Artikel I: Voorwerp, draagwijdte en toepassingsgebied van het Contract

I.1. Onderhavig contract is dat waarnaar wordt verwezen in artikel I38 van het Technisch reglement voor het beheer van het gasdistributienet in het Brussels Hoofdstedelijk Gewest en de toegang ertoe (in hetgeen volgt 'Technisch reglement' genoemd). Het verduidelijkt de voorwaarden die de betrekkingen regelen tussen de distributienetbeheerder en de toegangsgerechtigde wat de toegang tot het distributienet betreft, dat wil zeggen: het overgangsrecht van aardgas op het distributienet, het gebruik van door de distributienetbeheerder beheerde aansluitingen en het gebruik van aanvullende en bijkomende diensten in de zin van de ordonnantie van 1 april 2004 betreffende de organisatie van de gasmarkt in het Brussels Hoofdstedelijk Gewest, betreffende wegenisretributies inzake gas en elektriciteit, en houdende wijziging van de ordonnantie van 19 juli 2001 betreffende de organisatie van de elektriciteitsmarkt in het Brussels Hoofdstedelijk Gewest (hierna 'Gasordonnantie' genoemd).

I.2. De definities in artikel 3 van de gasordonnantie zijn van toepassing op dit contract. Hetzelfde geldt voor de definities in artikel 2, § 2, van het Technisch Reglement.

I.3. Partijen erkennen dat onderhavig contract in zijn geheel onderworpen is aan de bepalingen in het Technisch reglement. Als een bepaling in dit contract strijdig is met de voorschriften van het Technisch reglement, dan hebben de voorschriften van het Technisch reglement voorrang.

I.4. Onderhavig contract geeft geen toegang tot het vervoersnet. De toegangsgerechtigde dient met de vervoersnetbeheerder een specifieke overeenkomst te sluiten om toegang te krijgen tot dit net.

I.5. Alle hieronder opgesomde bijlagen maken wezenlijk deel uit van dit toegangscontract:

Bijlage 1: Samenwerkingsverklaring tussen de vervoersnetgebruiker(s) en de toegangsgerechtigde.

Bijlage 2: Solvabiliteitscriteria en financiële garanties

Bijlage 3A: Standaardformulier bankgarantie

Bijlage 3B: Standaardformulier voor 'parent guarantee'

Bijlage 4: Lijst en gegevens van de contactpersonen

Bijlage 5: Specificatie van MD- en HD-aardgas per geaggregeerd ontvangstation

Bijlage 6: Specificatie van MD- en HD-aardgas per geaggregeerd ontvangstation na de omschakeling van het distributienet van arm gas naar rijk gas

Artikel 2: Opschortende voorwaarden

Onderhavig contract wordt enkel van kracht indien aan elk van de volgende opschortende voorwaarden is voldaan:

- het bewijs dat de toegangsgerechtigde rechtstreeks of onrechtstreeks via de gebruiker van het vervoersnet die hij heeft aangesteld, voor de duur van dit contract, een vervoerscontract heeft afgesloten met de vervoersnetgebruiker en, desgevallend, het bewijs van de samenwerking tussen de toegangsgerechtigde en een gebruiker van het vervoersnet; dit laatste bewijs wordt aangebracht door middel van het aangifteformulier in Bijlage 1;
- het verstrekken door de toegangsgerechtigde van een solvabiliteitsattest of van een financiële garantie zoals bedoeld in Bijlage 2;
- de verklaring door de toegangsgerechtigde dat alle aankoop- en verkoopcontracten voor gas, nodig voor het verwachte of normaliter te verwachten gebruik volgens onderhavig toegangscontract, zullen worden gesloten.

Artikel 3: Rechten en verplichtingen van de distributienetbeheerder

Onverminderd wat vermeld is in de overige bepalingen van dit contract en in het Technisch reglement, zijn de rechten en verplichtingen van de distributienetbeheerder de volgende:

3.1. De distributienetbeheerder verbindt zich ertoe elk nuttig middel aan te wenden om de toegangsgerechtigde toegang tot het distributienet te garanderen, onder voorbehoud van zijn recht om ten aanzien van de vereisten inzake veiligheid, betrouwbaarheid of efficiëntie van het distributienet of van de aansluiting, de noodzakelijke onderhouds-, herstellings- en ontwikkelingswerken uit te voeren met inachtneming van de voorschriften van het Technisch reglement.

3.2. De distributienetbeheerder gebruikt alle beschikbare middelen om te zorgen voor een veilige werking van het net en exploitatie ervan, zoals onder meer de buitendienststelling van gedeelten van het net voor herstelling en onderhoud, waardoor de toegang tot het net van de distributienetbeheerder in voorkomend geval tijdelijk wordt onderbroken.

3.3. De distributienetbeheerder beperkt zich ertoe het gas aan te bieden zoals dat wordt geleverd vanaf het exploitatienet bij het injectiepunt in het distributienet tot aan het afnamepunt van de distributienetgebruiker.

De distributienetbeheerder is niet belast met het toezicht op de samenstelling of op de calorische waarde van het gas dat op zijn net wordt getransporteerd.

Bij werkzaamheden op het net ziet de netbeheerder met alle vanuit economisch en technisch oogpunt redelijke middelen erop toe dat de kwaliteit en de samenstelling van het gas niet worden beïnvloed.

Artikel 4: Rechten en verplichtingen van de toegangsgerechtigde

Onverminderd wat vermeld is in de overige bepalingen van dit contract en in het Technisch reglement, zijn de rechten en verplichtingen van de toegangsgerechtigde de volgende:

4.1. De toegangsgerechtigde heeft toegang tot het distributienet voor de toegangspunten waarvoor hij als toegangsgerechtigde is geregistreerd in het toegangsregister van de distributienetbeheerder, ten belope van de aansluitingscapaciteit op het net voor elk toegangspunt.

4.2. De toegangsgerechtigde verbindt zich ertoe, voor de toegangspunten waarvoor hij als toegangsgerechtigde is geregistreerd in het toegangsregister, de als toepassing van artikel 8

verschuldigde bedragen te betalen, onder meer berekend op basis van de in dat artikel bedoelde tarieven.

4.3. Om de gegevensuitwisseling mogelijk te maken, zoals bepaald in het Technisch reglement en in onderhavig contract, verbindt de toegangsgerechtigde zich ertoe de nodige investeringen te verrichten om zijn communicatiesysteem af te stemmen op dat van de distributienetbeheerder. De distributienetbeheerder overlegt met de toegangsgerechtigde over de werking en de aanpassingen van het communicatiesysteem.

4.4. De toegangsgerechtigde verbindt er zich toe de distributienetbeheerder onmiddellijk op de hoogte te brengen van elke wijziging van vervoersnetgebruiker die voor hem optreedt voor één of meerdere beschouwde toegangspunten. De distributienetbeheerder zal de ontvangst van die wijziging pas bevestigen en ze in het toegangsregister opnemen wanneer hem een nieuwe verklaring, opgemaakt volgens het model van Bijlage I, en de gegevens van de nieuwe contactpersonen zullen zijn meegedeeld.

4.5. Onverminderd de verplichtingen van de vervoersnetbeheerder op dat vlak, zorgt de toegangsgerechtigde ervoor dat deze aardgasleveringen op het vlak van de ontvangststations van het distributienet, voldoen aan de in Bijlage 5 vermelde specificaties.

4.6. De toegangsgerechtigde wordt geacht zelf aan de distributienetgebruikers met wie hij verbonden is, alle vereiste gegevens te hebben verstrekt voor de goede uitvoering van zijn leveringscontract. Hij brengt ze meer bepaald op de hoogte van de modaliteiten inzake toegang tot het distributienet, zoals bepaald in het Technisch reglement.

4.7. De toegangsgerechtigde waarborgt tegenover de distributienetbeheerder dat hijzelf, alsook de vervoersnetgebruikers met wie hij samenwerkt, over alle bij wet en ordonnantie verplicht gestelde vergunningen beschikken of zullen beschikken.

De toegangsgerechtigde verbindt zich ertoe het bewijs te leveren aan de distributienetbeheerder, op diens verzoek, dat deze verklaringen, garanties en vergunningen nog steeds juist en/of van kracht zijn. De toegangsgerechtigde verbindt er zich tevens toe de distributienetbeheerder terstond in kennis te stellen in het geval een of meer van de bovenvermelde vergunningen aflopen of vervallen.

Artikel 5: Begin en einde van het contract

5.1. Onderhavig toegangscontract wordt gesloten voor een hernieuwbare termijn van twaalf maanden met inwerkingtreding op [.....] voor zover aan alle in artikel 2 vermelde opschortende voorwaarden is voldaan.

Vanaf de inwerkingtreding ervan vervangt het alle voorafgaande contracten en overeenkomsten die tussen partijen zijn gesloten met betrekking tot de toegang tot het distributienet.

5.2. Onderhavig contract wordt stilzwijgend verlengd voor dezelfde termijn en onder dezelfde voorwaarden, zolang een partij niet aan de andere heeft meegedeeld dat zij de bedoeling had er een einde aan te maken, via aangetekend schrijven gericht aan de andere partij uiterlijk twee maanden vóór de afloopdatum van de aan de gang zijnde periode van twaalf maanden.

Artikel 6: Opschorting van de verplichtingen en opzegging van het contract

6.1. Opschorting van zijn verplichtingen door de toegangsgerechtigde

In geval van ernstig verzuim of grove nalatigheid vanwege de distributienetbeheerder in de nakoming van zijn verplichtingen als bedoeld in artikel 3, stelt de toegangsgerechtigde de distributienetbeheerder en Brugel in kennis van dit ernstig verzuim of van deze grove nalatigheid bij ter post aangetekend schrijven. De toegangsgerechtigde dient nauwkeurig aan te geven waaruit het ten laste gelegde verzuim of de verweten nalatigheid bestaat.

De distributienetbeheerder heeft dan tien werkdagen de tijd, te rekenen vanaf de verzending van de aangetekende brief (waarbij de poststempel als bewijs voor de verzendingsdatum geldt), om die toestand recht te zetten of om al het nodige te doen om de gevolgen van het ernstige verzuim of de

grove nalatigheid te verhelpen. De distributienetbeheerder brengt de toegangsgerechtigde en Brugel op de hoogte van de daartoe getroffen maatregelen.

Na afloop van die termijn is het de toegangsgerechtigde toegestaan de uitvoering van zijn verplichtingen krachtens onderhavig contract op te schorten. Hij dient zijn beslissing met redenen te omkleden en kenbaar te maken via een tweede aangetekende brief, gelijktijdig gericht aan de distributienetbeheerder en aan Brugel.

6.2. Opschorting van zijn verplichtingen door de distributienetbeheerder

6.2.1. Als hij vaststelt dat een handeling of een verzuim van de toegangsgerechtigde de goede werking van het distributienet of de veiligheid van de personen en installaties mogelijk ernstig in gevaar brengt, brengt de distributienetbeheerder de toegangsgerechtigde en Brugel daarvan onmiddellijk op de hoogte via aangetekende brief. De distributienetbeheerder dient nauwkeurig aan te geven waaruit de verweten handeling of het ten laste gelegde verzuim bestaat.

De toegangsgerechtigde heeft dan tien werkdagen de tijd, te rekenen vanaf de verzending van de aangetekende brief (waarbij de poststempel als bewijs voor de verzendingsdatum geldt), om die toestand recht te zetten of om al het nodige te doen om de gevolgen ervan te verhelpen.

Na afloop van die termijn is het de distributienetbeheerder toegestaan de uitvoering van zijn verplichtingen krachtens onderhavig contract op te schorten, daaronder zonder enige beperking inbegrepen het volledig opschorten van de toegang tot het distributienet. De opschorting is gemotiveerd en heeft terstond uitwerking.

6.2.2. In geval van herhaalde vertraging (twee of meer maanden na elkaar) in de betaling door de toegangsgerechtigde van de hoofdsom, interesten of van alle andere in onderhavig contract bedoelde kosten, stuurt de netbeheerder de toegangsgerechtigde een aangetekende ingebrekestelling waarin die tekortkoming wordt vastgesteld. Hij licht ook Brugel in.

De toegangsgerechtigde heeft dan tien werkdagen de tijd, te rekenen vanaf de datum van de aangetekende brief (waarbij de poststempel als bewijs geldt), om alle verschuldigde bedragen te betalen met inachtneming van de in onderhavig contract omschreven procedure.

Na afloop van die termijn is de distributienetbeheerder gemachtigd de toegang tot het distributienet door de toegangsgerechtigde geheel of ten dele op te schorten met inachtneming van de voorschriften van het Technisch reglement. De opschorting heeft terstond uitwerking.

6.2.3. Ter uitvoering van de artikelen 6.2.1. en 6.2.2. wordt de toegangsgerechtigde in de volgende gevallen geacht zich schuldig te hebben gemaakt aan fout of nalatigheid die voor de distributienetbeheerder de mogelijkheid impliceert om de uitvoering van zijn verplichtingen op te schorten:

- indien de toegangsgerechtigde niet meer voldoet aan de eisen of niet meer over de voldoende waarborgen beschikt, zoals bedoeld in Bijlage 2;
- indien de schulden van de toegangsgerechtigde aan de distributienetbeheerder het bedrag van de beschikbare bankgarantie overschrijden, terwijl die toegangsgerechtigde weigert het bedrag van die bankgarantie aan te passen of zich verzet tegen de toepassing van een 'voorfacturatie' zoals bedoeld in Bijlage 2;
- als hij geen melding gemaakt heeft van een wijziging van vervoersnetgebruiker of een wijziging van de gegevens van de in Bijlage 4 bedoelde contactpersonen;
- als hij niet gemeld heeft dat hij of een voor hem handelende vervoersnetgebruiker niet meer beschikte over de door de wetten en ordonnances vereiste toelatingen;
- als hij de verdwijning van het met de vervoersnetbeheerder gesloten vervoerscontract niet heeft gemeld;
- als hij de in onderhavig contract bedoelde verklaringen niet heeft gedaan of niet gemeld heeft dat één van die verklaringen niet meer correct was;
- indien het niet op elkaar afgestemd zijn van de genomineerde injectie van de toegangsgerechtigde en de werkelijke afnames van de distributienetgebruiker onevenwichten als gevolg heeft.

6.2.4. De kosten gebonden aan de opschorting van de toegang tot het distributienet uit hoofde van niet-betaling van de verschuldigde bedragen en aan het opnieuw verkrijgen van toegang tot het distributienet, alsook alle andere kosten, komen ten laste van de toegangsgerechtigde.

6.3. Opzegging van het toegangscontract

Indien de volgens artikelen 6.1. of 6.2. in gebreke blijvende partij zijn tekortkoming of nalatigheid niet heeft rechtgezet of niet redelijkerwijs al het mogelijke heeft gedaan om deze tekortkoming of nalatigheid recht te zetten binnen een termijn van 30 werkdagen na verzending van de aangetekende brief die de tekortkoming of nalatigheid vaststelt, dan staat het de wederpartij vrij onderhavig contract met onmiddellijke ingang op te zeggen zonder dat daartoe enigerlei optreden in rechte vereist is.

Onderhavig contract mag pas worden opgezegd nadat een poging tot overleg door tussenkomst van Brugel heeft plaatsgevonden.

De partij die het contract opzegt, maakt haar beslissing via aangetekende brief kenbaar aan de in gebreke gestelde partij.

Artikel 7: Wijziging van de gegevens

Gegevens met betrekking tot de toegangsgerechtigde en de vervoersnetgebruiker

7.1. In geval van wijziging van de in de toegangsaanvraag of in onderhavig contract geregistreerde gegevens, of in geval van elke andere wijziging van de gegevens waarover de toegangsgerechtigde beschikt en die van invloed kunnen zijn op de uitvoering van onderhavig contract, dient de toegangsgerechtigde dat terstond kenbaar te maken aan de distributienetbeheerder, overeenkomstig de modaliteiten bepaald in het Technisch reglement.

Binnen één maand na kennisgeving van die informatie beslist de distributienetbeheerder of die wijziging reden is om de toegang tot het net voor een of meer toegangspunten te wijzigen of geheel of ten dele op te heffen, dan wel om onderhavig contract te wijzigen. De distributienetbeheerder maakt zulks kenbaar aan de toegangsgerechtigde, met opgaaf van de redenen voor zijn beslissing.

7.2. Indien de distributienetbeheerder de toegang tot het net wijzigt bij toepassing van artikel 7.1. en bijgevolg het toegangscontract wenst te wijzigen, stuurt hij de toegangsgerechtigde een ontwerp van aanhangsel tot onderhavig contract. De toegangsgerechtigde heeft dan één maand de tijd om dit aanhangsel, in voorkomend geval in gemeen overleg geamendeerd ingevolge een discussie met de distributienetbeheerder, te ondertekenen en om de dossierkosten met betrekking tot de wijziging van zijn toegang tot het net te vereffenen.

Indien de toegangsgerechtigde nalaat het aanhangsel binnen die termijn ondertekend terug te sturen, dan is het de distributienetbeheerder toegestaan onderhavig contract te beëindigen met kennisgeving daarvan aan de toegangsgerechtigde, via aangetekende brief.

Gegevens met betrekking tot de toegangspunten en de distributienetgebruikers

7.3. Indien de gegevens van de afnemers van de toegangsgerechtigde worden gewijzigd, dient de laatstgenoemde zulks terstond kenbaar te maken aan de distributienetbeheerder volgens de modaliteiten bepaald in het Technisch reglement en de erdoor bedoelde MIG.

7.4. Indien de gegevens van een toegangspunt worden gewijzigd, dient de distributienetbeheerder zulks terstond kenbaar te maken aan de voor dat punt actieve toegangsgerechtigde volgens de modaliteiten bepaald in het Technisch reglement en de erdoor bedoelde MIG.

Artikel 8: Door de toegangsgerechtigde verschuldigde bedragen in verband met de toegang tot het distributienet

8.1. De toegangsgerechtigde is de distributienetbeheerder volgens onderhavig contract de tarieven verschuldigd met betrekking tot de volgende prestaties:

- de tarieven voor de basisdiensten, met uitzondering van de eenmalige tarieven voor de installatie of wijziging van de aansluitingen;
- de tarieven voor de door de distributienetbeheerder uitgevoerde administratieve en technische verrichtingen als antwoord op een aanvraag tot wijziging van de in het toegangsregister voor een bepaald toegangspunt ingeschreven gegevens;
- het tarief voor de ondersteunende diensten;
- de tarieven voor de aanvullende diensten, indien deze periodiek van toepassing zijn;
- de tariefposten in verband met belastingen, inhoudingen, toeslagen, bijdragen en retributies, zoals goedgekeurd door Brugel; de parameters zoals bedoeld in artikel 6 van dit besluit worden bepaald door de distributienetbeheerder in het tariefvoorstel dat hij ter goedkeuring aan Brugel voorlegt.

8.2. De tarieven gelden zodra Brugel ze heeft goedgekeurd of, indien ze niet worden goedgekeurd, zodra Brugel voorlopige tarieven heeft vastgesteld. Deze worden schriftelijk kenbaar gemaakt aan de toegangsgerechtigde met vermelding van de periode waarin deze tarieven van toepassing zijn.

De geldende tarieven kunnen ook op de website van de distributienetbeheerder worden geraadpleegd.

8.3. Die tarieven zijn exclusief belasting over de toegevoegde waarde (btw). De btw komt ten laste van de toegangsgerechtigde.

8.4. De toegangsgerechtigde verbindt zich ertoe de bedragen die de netbeheerder krachtens enigerlei wettelijke en bestuursrechtelijke bepaling dient in te vorderen, te storten op de rekening van de distributienetbeheerder die de laatstgenoemde te dien einde opgeeft.

Artikel 9: Facturatie en betaling

9.1. De bedragen bedoeld in artikel 8 worden de toegangsgerechtigde elke maand op een doorzichtige manier in rekening gebracht.

9.2. De facturen worden elke maand opgesteld en door de distributienetbeheerder aan de toegangsgerechtigde verstuurd vanaf de derde kalenderdag van de maand volgend op de maand waarin de toegang is verleend. De facturen worden aan de toegangsgerechtigde gericht op het in Bijlage 4 vermelde factuuradres.

9.3. De facturen dienen betaald te worden op de rekening van de distributienetbeheerder binnen achttien kalenderdagen na de datum waarop de factuur is opgesteld. De uiterste betalingsdatum wordt in de factuur vermeld.

9.4. Elke vertraging in de betaling maakt verwijlinteressen opeisbaar, berekend op basis van de EURIBOR-eeijaarsrente vermeerderd met 200 basispunten, op de uiterste betalingsdatum van de factuur.

Deze verwijlinteressen zijn verschuldigd prorata temporis van het aantal verstreken dagen sedert de uiterste betalingsdatum van de factuur, tot op het moment dat het volledige bedrag is geïnd. De verwijlinteressen zijn verschuldigd door het enkele feit van niet-betaling zonder dat hiervoor enigerlei aanmaning of voorafgaande ingebrekestelling vereist is.

9.5. Indien de toegangsgerechtigde oordeelt dat ingevolge een fout een of meer correcties in een factuur moeten worden aangebracht, meldt hij die fout aan de distributienetbeheerder vóór de uiterste betalingsdatum van die factuur. Partijen proberen in dat geval tot een vergelijk te komen. In afwachting van dat vergelijk, dient de toegangsgerechtigde 90% van het gemiddelde factuurbedrag van de afgelopen twee maanden te betalen.

Indien na betaling van de factuur een fout in de facturatie wordt vastgesteld, plegen partijen overleg om tot een vergelijk te komen. Rechtzetting is mogelijk tot vierentwintig maanden na de uiterste betalingsdatum van de te corrigeren factuur, zelfs indien de contractuele betrekkingen tussen partijen een einde hebben genomen.

Artikel 10: Aansprakelijkheid

10.1 De distributienetbeheerder kan enkel aansprakelijk worden gesteld op grond van directe materiële schade aan de toegangsgerechtigde toegebracht ingevolge een ernstige of opzettelijke tekortkoming die toerekenbaar is aan de distributienetbeheerder met betrekking tot de uitvoering van de in onderhavig contract vermelde verplichtingen.

De distributienetbeheerder kan onder geen beding aansprakelijk worden gesteld voor aan de toegangsgerechtigde toegebrachte schade veroorzaakt door:

- het verkeerde, onaangepaste of niet-toegestane gebruik door de toegangsgerechtigde van gegevens, daaronder inbegrepen de meetgegevens;
- de verkeerde of foutieve verzending van gegevens in verband met de verandering van leverancier (switch) door de toegangsgerechtigde aan de distributienetbeheerder, en het gebruik dat de laatstgenoemde daarvan te goeder trouw maakt;
- een onevenwicht in het gasnet, dat onder meer te wijten is aan het niet op elkaar afgestemd zijn van de genomineerde afnames/injecties en de werkelijke afnames/injecties van de toegangsgerechtigde en/of de vervoersnetgebruiker;
- een opschorting van de toegang in de gevallen vermeld in het Technisch reglement.

De distributienetbeheerder kan niet aansprakelijk worden gesteld tegenover de toegangsgerechtigde of de vervoersnetgebruiker voor enigerlei door de distributienetgebruiker geleden schade.

10.2. De toegangsgerechtigde kan enkel aansprakelijk worden gesteld voor directe materiële schade toegebracht aan de distributienetbeheerder door de ernstige of opzettelijke tekortkoming vanwege de toegangsgerechtigde met betrekking tot de uitvoering van zijn in onderhavig contract vermelde verplichtingen.

Bovendien kan de toegangsgerechtigde tegenover de distributienetbeheerder niet aansprakelijk worden gesteld voor schade voortvloeiende uit noodsituaties zoals omschreven in het Technisch reglement.

10.3. Met uitzondering van bovenbedoelde gevallen, doen de partijen afstand van elk wederzijds verhaal dat zij op elkaar kunnen uitoefenen uit hoofde van de mogelijkerwijs door hen geleden schade.

10.4. De distributienetbeheerder en de toegangsgerechtigde kunnen in geen geval gehouden worden tot vergoeding van indirecte materiële schade, immateriële schade, winstderving of inkomstenverlies voortvloeiende uit enige tekortkoming in hun hoofde.

10.5. Elke partij is verplicht een verzekeringscontract te sluiten om de risico's gebonden aan de uitvoering van onderhavig contract te dekken.

Partijen dienen hun respectieve verzekeraars in kennis te stellen van de in onderhavig artikel vermelde aansprakelijkheidsbeperking. De partijen verbinden zich ertoe dat hun verzekeringspolis vermeldt dat de verzekeraar afstand doet van elk verhaal op de andere partij, behoudens in bovenbedoelde gevallen.

10.6. Indien een der partijen de wederpartij aansprakelijk wil stellen en daardoor een schadevergoeding wil verkrijgen, moet zij dat onmiddellijk per aangetekende brief kenbaar maken aan de wederpartij met vermelding van het feit waarin de aansprakelijkstelling haar oorsprong vindt, en met een omstandige raming van de vermeend geleden schade. Op straffe van niet-ontvankelijkheid, moet die aangetekende brief worden verstuurd binnen twintig werkdagen na de vaststelling van het feit waarin de aansprakelijkstelling haar oorsprong vindt of van de gevolgen ervan. In elk geval mag die termijn niet meer dan zes kalendermaanden bedragen, te rekenen vanaf het opduiken van het feit dat aan de oorsprong ligt.

Artikel 11: Geschillenregeling

Onverminderd het gestelde in artikel 731 tweede lid van het Gerechtelijk Wetboek, moet in geval van geschil betreffende de toepassing van dit contract, elke partij Brugel aanspreken met het oog op overleg en er de andere partij aangetekend van verwittigen, ten laatste binnen dertig werkdagen na het opduiken van het geschil.

Is er na het overleg geen akkoord tussen de partijen, dan zijn de Rechtbanken van Brussel bevoegd.

Opgemaakt in tweevoud te <PLAATS> op <DATUM CONTRACTONDERTEKENING>, waarbij elke partij verklaart een exemplaar te hebben ontvangen.

Voor de distributienetbeheerder,

Voor de toegangsgerechtigde,

Bijlage 1: Samenwerkingsverklaring toegangsgerechtigde-vervoersnetgebruiker

De ondergetekenden bevestigen dat de onderneming:

Maatschappelijke zetel:

Rechtspersonenregister van:

Nr.

Btw-nummer:

Vertegenwoordigd door:

in het kader van het bovenvermelde contract optreedt als 'vervoersnetgebruiker' voor rekening van de onderneming:

Maatschappelijke zetel:

Rechtspersonenregister van:

Nr.

Btw-nummer:

Vertegenwoordigd door:

die op de markt optreedt als 'toegangsgerechtigde'

Datum:

Voor de vervoersnetgebruiker: Voor de toegangsgerechtigde:

Naam, functie: Naam, functie:

Handtekening Handtekening

Bijlage 2: Solvabiliteitscriteria en financiële garanties

Bij ondertekening van het contract en alvorens toegang tot het net te verlenen, dient de toegangsgerechtigde een van de volgende garanties na te komen om zijn financiële verplichtingen ten aanzien van de distributienetbeheerder zeker te stellen:

A/ De toegangsgerechtigde beschikt over een door een erkend en officieel ratingbureau toegekende officiële 'credit rating' van minstens A3 volgens de definitie van Standard & Poors, Moody's of Fitch zoals gedefinieerd door Moody's. Die minimumrating moet gedurende de volledige duur van het met de distributienetbeheerder gesloten contract worden behouden.

OF B/ De toegangsgerechtigde dient aan te tonen minstens aan een van de volgende vereisten te voldoen:

I/ Voldoen aan de volgende financiële ratio's (zie de definities hieronder), berekend op basis van de jaarrekening van de toegangsgerechtigde over het boekjaar voorafgaande aan het huidige jaar:

- Verhouding tussen EBITDA en financiële lasten ≥ 5
- Verhouding tussen netto financiële schulden en balanstotaal = maximaal 40%
- Verhouding tussen EBITDA en financiële schulden = minimaal 30%

De minimumvereisten aangaande deze financiële ratio's dienen vervuld te blijven op basis van de jaarrekening zoals gepubliceerd in het kader van de wettelijke verplichtingen die gelden in België. Deze financiële ratio's worden door de distributienetbeheerder berekend. De toegangsgerechtigde dient de distributienetbeheerder de voor deze berekening vereiste gegevens te bezorgen uiterlijk één maand na de wettelijke publicatiedatum van de jaarrekening.

Als er over het vorige boekjaar geen jaarrekening is gepubliceerd, is het de distributienetbeheerder niet toegestaan financiële ratio's te gebruiken wat betreft de solvabiliteitsvereisten voor het komende kalenderjaar.

2/ Het stellen van een onvoorwaardelijke 'parent garantie' op eerste verzoek ten behoeve van de distributienetbeheerder, uitgaande van een referentieaandeelhouder van de toegangsgerechtigde of van een dochteronderneming van die referentieaandeelhouder bij wie de referentieaandeelhouder of de dochteronderneming de vereiste minimale 'credit rating' heeft zoals bepaald sub litt. A/ of voldoet aan de financiële ratio's zoals hierboven nader omschreven sub litt. B I/. Die garantie wordt opgesteld op

basis van het standaardformulier dat in Bijlage 3B is opgenomen en wordt ter goedkeuring aan de distributienetbeheerder voorgelegd.

OF C/ De toegangsgerechtigde verstrekt op eerste verzoek een onvoorwaardelijke bankgarantie die is uitgegeven door een financiële instelling met een officiële 'credit rating' van minstens A3 volgens de definitie van Moody's. Die minimumrating moet gedurende de volledige duur van het contract worden behouden. Het bedrag van de bankgarantie moet overeenkomen met drie twaalfden van het geraamde bedrag van de gebruikskosten van het net op jaarbasis voor alle toegangspunten waarvoor de toegangsgerechtigde tussenkomt (deze raming dient alleen ter bepaling van het waarborgbedrag en verleent de toegangsgerechtigde geen rechten in verband met de uiteindelijke jaarlijkse kosten).

Deze bedragen worden door de distributienetbeheerder geraamd bij het begin van elk kalenderjaar op basis van de tarieven van toepassing op 1 januari van het jaar in kwestie en van de afnameprofielen van de toegangspunten.

Bijgevolg mag het waarborgbedrag opnieuw worden bepaald door de distributienetbeheerder, op objectieve en niet-discriminerende wijze, op basis van de evolutie van de klantenportefeuille van de toegangsgerechtigde en van de het voorgaande jaar gefactureerde bedragen. In de hypothese van een heraanpassing van de door de distributienetbeheerder gevraagde waarborg, dient de toegangsgerechtigde het waarborgbedrag binnen vijftien werkdagen aan te passen. Indien dit bedrag niet binnen de bedongen termijn wordt aangepast, behoudt de distributienetbeheerder zich het recht voor nieuwe inschrijvingen van toegangspunten af te wijzen tot op het ogenblik dat de vereiste aanpassing is doorgevoerd. Bovendien mag de distributienetbeheerder automatisch een voorfacturatie toepassen tot op het ogenblik dat de bankgarantie is aangepast.

De bankgarantie is bestemd voor de looptijd van onderhavige overeenkomst vermeerderd met twee maanden om de betalingen in hun geheel te dekken. Het standaardformulier van de bankgarantie wordt in bijlage 3A opgenomen.

Bij overschrijding van de in artikel 9.3. van onderhavig contract vermelde betalingstermijn, behoudt de netbeheerder zich het recht voor de garantie eenzijdig en op eigen initiatief, voor het geheel of ten dele aan te spreken.

OF D/ Vooruitbetalingssysteem met berekening achteraf van het bedrag.

Het door de distributienetbeheerder geraamde bedrag wordt aan de toegangsgerechtigde gefactureerd twee maanden vóór de maand waarin Brugel wordt verstrekt.

In dat geval wordt de factuur maandelijks op de tiende dag van elke maand opgesteld. De facturen zijn betaalbaar binnen achttien kalenderdagen te rekenen vanaf de factuurdatum en overeenkomstig het bepaalde in artikel 9 van onderhavig toegangscontract. De facturen worden aan de toegangsgerechtigde gericht op het in Bijlage 4 vermelde facturatieadres.

Aan het einde van de maand waarop de dienst is verstrekt, wordt een berekening uitgevoerd overeenkomstig de door de distributienetbeheerder ter zake vastgelegde voorwaarden. Dit bedrag wordt in rekening gebracht op de eerstvolgende factuur. De vooruitbetaalde bedragen geven geen recht op betaling van interest door de netbeheerder aan de toegangsgerechtigde. Bij ondertekening van het contract worden bijgevolg de eerste twee maanden in rekening gebracht.

Indien de toegangsgerechtigde niet langer aan de gekozen garantie voldoet, dient hij binnen vijftien dagen aan te tonen dat hij aan een andere hierboven vermelde solvabiliteitsvereiste voldoet. Indien de toegangsgerechtigde dit bewijs niet kan leveren, wordt het hierboven sub litt. D vermelde vooruitbetalingssysteem zonder meer toegepast.

Definitie van de toegepaste financiële ratio's EBITDA: Earnings Before Interest, Taxes and Depreciation of Assets, het resultaat uit de bedrijfsuitoefening vóór aftrek van rente, belastingen en afschrijvingen, voorzieningen en waardeverminderingen.

Financiële lasten: Interesten en kosten gebonden aan financiële lasten en daaraan gebonden afgeleide opbrengsten op korte, middellange en lange termijn.

Netto financiële schulden: Netto financiële schulden op korte, middellange en lange termijn onder aftrek van beschikbare kasmiddelen en liquiditeiten.

Financiële schulden: Financiering op korte, middellange en lange termijn bij kredietinstellingen of daarmee gelijkgestelde instellingen.

Bijlage 3A: Standaardformulier bankgarantie

De ondergetekende, <bank> nv, gevestigd te [.....], hier rechtsgeldig vertegenwoordigd door [.....];

Overwegende:

1. dat (de toegangsgerechtigde) betalingsverplichtingen heeft zoals omschreven in het contract tussen de toegangsgerechtigde en [...] met referentie [.....], verder aangeduid als 'het Contract';
2. dat de toegangsgerechtigde zich in het Contract heeft verbonden al hetgeen [...] van hem heeft te vorderen op grond van artikel 8 van het Contract te zullen betalen, te weten de vergoeding voor toegang tot het net van de Distributienetbeheerder, inclusief btw en andere eventuele taksen en belastingen;

3. dat de verbintenissen die voortvloeien uit het hierboven genoemde Contract worden opgeschort, tot wanneer ten behoeve van de toegangsgerechtigde een door de Distributienetbeheerder goedgekeurde bankgarantie zal zijn afgegeven;

4. dat de bankgarantie dient als zekerheid voor het sub 2 gestelde, verklaart:

hierbij de betaling te garanderen jegens de Distributienetbeheerder tot het hierna genoemde bedrag ter nakoming van de Verplichtingen van de toegangsgerechtigde volgend uit het sub 2 gestelde, i.e. EUR, zich onherroepelijk en onvoorwaardelijk te verbinden tot de onmiddellijke betaling aan de Distributienetbeheerder van alle bedragen ten belope van het hiervoor gegarandeerde bedrag, en dit op eerste schriftelijk verzoek van de Distributienetbeheerder, waarin de Distributienetbeheerder aangeeft dat de toegangsgerechtigde zijn contractuele verplichtingen tot betaling volgens artikels 8 en 9 van het Contract niet heeft nageleefd, zonder dat enige andere formaliteit dient te worden nageleefd, en zonder dat de Distributienetbeheerder zijn verzoek dient te rechtvaardigen en zonder dat de bank een weigering van de Leverancier kan tegenwerpen. Doordat de bank verbonden is als hoofdschuldenaar en zij niet louter een zekerheid gesteld heeft, verbindt zij er zich bijgevolg toe om over te gaan tot betaling ongeacht de reden waarom de toegangsgerechtigde zijn verplichtingen ten aanzien van de Distributienetbeheerder niet zou zijn nagekomen, zoals vanwege faillissement, een verzoek tot concordaat of enige andere insolventie.

Deze garantie is geldig gedurende de duur van het Contract, verhoogd met twee maanden.

Voor de BANK

Naam:

Titel:

Datum:

Bijlage 3B: Standaardformulier parent guarantee

Dit document is een garantie (hieronder de 'Garantie'), gedateerd op [], gegeven door [] (hieronder de 'Garantiegever') aan de Distributienetbeheerder [] (hieronder de 'Begunstigde').

1. Waarborg

Gelet op de afsluiting van een Toegangscontract op [.....] met referentie [.....] tussen [.....] (het 'Bedrijf') en de Begunstigde, garandeert de Garantiegever onherroepelijk en onvoorwaardelijk aan de Begunstigde de onmiddellijke betaling wanneer verschuldigd van alle verplichtingen en schulden van het Bedrijf aan de Begunstigde die voortvloeien uit het Toegangscontract (hierna genoemd de 'Verplichtingen'). Als het Bedrijf de Verplichtingen niet nakomt, zal de Garantiegever onmiddellijk het verschuldigde bedrag aan de Begunstigde betalen, met naleving van elke toepasselijke respijtperiode en op schriftelijk verzoek van de Begunstigde aan de Garantiegever.

2. Aard van de Garantie

Deze garantie is een garantie voor de betaling wanneer verschuldigd, niet voor inning.

3. Geen afstand, cumulatieve rechten

Het niet-uitoefenen van eender welk recht door de Begunstigde, of een uitstel daarvan, zal niet als afstand daarvan kunnen worden beschouwd, noch zal het uitoefenen of het gedeeltelijk uitoefenen van eender welk recht door de Begunstigde enige andere toekomstige uitoefening van eender welk recht uitsluiten. Alle rechten die hierbij worden gegeven aan de Begunstigde of hem worden toegestaan bij wet of krachtens een andere overeenkomst zullen cumulatief zijn en geen enkel ander recht uitsluiten, en mogen te gelegener tijd uitgeoefend worden door de Begunstigde.

4. Verklaringen en garanties

- De Garantiegever is naar behoren georganiseerd, bestaat geldig en heeft een goede reputatie onder de wetten van het rechtsgebied waar hij gevestigd is en heeft de volledige institutionele macht om die Garantie te realiseren, te leveren en uit te voeren.
- De realisatie, levering en uitvoering van de Garantie werden en blijven naar behoren toegestaan door alle nodige vennootschapshandelingen en vormen geen inbreuk op eender welke wettelijke bepaling of op de statuten van de Garantiegever of op eender welke contractuele beperking die de Garantiegever of zijn activa bindt.
- Deze Garantie vormt de wettelijke, geldige en bindende verplichting van de Garantiegever, afdwingbaar ten opzichte van de Garantiegever in overeenstemming met haar voorwaarden, onderworpen, met betrekking tot handhaving, aan faillissement, insolventie, reorganisatie en andere wetten die algemeen van toepassing zijn met betrekking tot of die een invloed hebben op de rechten van de schuldeiser en aan de principes van algemene billijkheid.

5. Beperkingen

De door deze Garantie gedekte schulden van de Garantiegever zijn en zullen specifiek beperkt worden tot de betalingen die uitdrukkelijk uitgevoerd moeten worden krachtens het Toegangscontract of deze Garantie. Behalve in de gevallen specifiek voorzien in het Toegangscontract of deze Garantie, zal de Garantiegever in geen geval blootgesteld worden aan gevolgschade, morele schadevergoeding, schade op basis van billijkheid, winstderving, strafvergoeding, schade door onrechtmatige daad of eender welke andere schadevergoedingen, kosten of onkosten.

6. Tegenvorderingen

Zonder de eigen weermiddelen en rechten van de Garantiegever hieronder te beperken, behoudt de Garantiegever zich het recht voor op een tegenvordering waarop het Bedrijf recht heeft of zou hebben voortvloeiend uit het Toegangscontract, behalve voor tegenvorderingen die voortvloeien uit faillissement, insolventie, ontbinding of liquidatie van het Bedrijf.

7. Opzegging

De Garantiegever mag deze Garantie in zijn geheel te allen tijde opzeggen door middel van een door de Garantiegever ondertekend schrijven gericht aan de Begunstigde. Een dergelijke opzegging zal pas twee maanden nadat de Begunstigde een dergelijke kennisgeving van opzegging werkelijk ontvangen heeft van kracht zijn, of op een latere datum zoals gespecificeerd kan zijn in dergelijke kennisgeving. Een dergelijke opzegging zal de schulden van de Garantiegever niet beïnvloeden met betrekking tot eender welke opgelopen Verplichtingen of aangegane transacties krachtens het Toegangscontract vóór het moment dat de opzegging effectief van kracht is. Die schulden zullen gegarandeerd blijven conform de voorwaarden van onderhavige Garantie.

8. Kennisgeving

Alle kennisgevingen en andere communicaties met betrekking tot deze Garantie zullen schriftelijk gebeuren, zullen per fax gegeven worden (behalve voor een eis tot betaling of een kennisgeving van opzegging), met de hand geleverd of per aangetekende brief (met ontvangstbevestiging) verzonden worden en als volgt geadresseerd:

Indien aan de Garantiegever
Indien aan de Begunstigde
of een ander adres dat de Garantiegever of de Begunstigde te gelegener tijd zal specificeren.

9. Toepasselijk recht

Deze Garantie is onderworpen aan en opgesteld conform het Belgisch recht.

10. Amendementen

Geen enkele voorwaarde of bepaling van deze Garantie zal geamendeerd, aangepast, opgeschort of aangevuld worden, tenzij schriftelijk en ondertekend door de Garantiegever en aanvaard door de Begunstigde.

11. Volledige Overeenkomst

Deze Garantie vormt de volledige overeenkomst en vervangt alle vorige schriftelijke en mondelinge overeenkomsten en afspraken tussen de Garantiegever en de Begunstigde met betrekking tot het onderwerp ervan.

WAARVAN AKTE, de Garantiegever heeft zijn bevoegde werknemers de opdracht gegeven deze Garantie vanaf de bovenaan vermelde datum uit te voeren en te leveren.

Voor en in naam van []

Door: Door:

Naam: Naam:

Titel: Titel:

Bijlage 4: Contactgegevens

1. Factuuradres van de toegangsgerechtigde

Adres:

Btw-nummer

2. Contactpersonen en nadere gegevens

– Voor de distributienetbeheerder:

Adres: Werkhuizenkaai 16 te 1000 Brussel

Contactpersoon:

Telefoon:

Fax:

E-mail:

Website: www.sibelga.be

– Voor de toegangsgerechtigde:

Adres:

Contactpersoon:

Telefoon:

Fax:

E-mail:

E-mail meetgegevens:

E-mail advies:

EAN-GLN nr.:

– Voor de vervoersnetgebruiker:

Adres:

Contactpersoon:

Telefoon:

Fax:

E-mail:

E-mail meetgegevens:

EAN-GLN nr.:

Bijlage 5: Specificaties van MD- en HD-aardgas per geaggregeerd ontvangststation

Het aardgas dat langs het distributienet transiteert, voldoet aan de volgende specificaties, eigen aan gassen van type L.

1. Het mag niet meer dan 5 mg zwavelwaterstof per Nm³ bevatten.
2. Het mag niet meer dan 150 mg totale zwavel per Nm³ bevatten.
3. Het moet een calorische bovenwaarde, begrepen tussen 34.300 kJ/Nm³ en 38.686 kJ/Nm³ hebben.
4. Het moet een ogenblikkelijke Wobbe-index op BVW (Bovenste Verbrandingswaarde), begrepen tussen 43.900 kJ/Nm³ en 46.892 kJ/Nm³ hebben.

5. a. Basisgas

Een maximumgehalte van 0,5 volumepercent zuurstof is aanvaardbaar voor het basisgas, op voorwaarde dat er tegelijkertijd geen:

hoog H₂ O gehalte, en geen

hoog H₂ S gehalte is.

b. Piekgas

Tijdens de piekperiodes moet het zuurstofgehalte zo laag mogelijk zijn, en mag het in geen geval hoger liggen dan 3% in volume.

6. Het gas heeft een dauwpunt van het water onder de -8 °C bij een druk van 15 bar.

7. Bij een druk van 66,2 bar en een temperatuur van 0 °C mag het gas noch vloeibare koolwaterstoffen noch hydraten vormen.

8. Het moet aan de ingang van het ontvangststation van de distributienetbeheerder een temperatuur hebben tussen + 2 °C en + 25 °C.

Het gas is geodoriseerd conform de geldende reglementering en conform de samenwerkingsovereenkomst bedoeld in artikel 227.

Om aan plaatselijke en/of winterse omstandigheden het hoofd te kunnen bieden, heeft de Leverancier het recht sommige kenmerken van het geleverde gas tijdelijk te wijzigen. De kwaliteit van dit gas moet echter binnen de grenzen van voornoemde eisen blijven.

De kwaliteit van het aldus geleverde gas moet aan de gebruiker steeds een veilige en hygiënische verbranding waarborgen, voor zover de gebruiker er zorg voor gedragen heeft zijn gebruikstoestellen in een goede werkingsstaat te behouden. Het gas mag de installaties van de Distributienetbeheerder niet beschadigen.

Elke kwaliteitswijziging zal het voorwerp zijn van overleg tussen de Leverancier en de Distributienetbeheerder.

De distributienetbeheerder en de Leverancier hebben het recht zich te laten vertegenwoordigen en op tegenspraak deel te nemen aan alle proeven op het krachtens dit contract geleverde gas. Zij hebben ook het recht elke uitrusting voor de controle op de hierboven beschreven gaskwaliteit te onderzoeken.

Bijlage 6: Specificaties van MD- en HD-aardgas per geaggregeerd ontvangstation na de omschakeling van het distributienet van arm gas naar rijk gas

Het aardgas dat langs het distributienet transiteert, voldoet aan de volgende specificaties, eigen aan rijk gas (H-gas):

1. Het mag niet meer dan 5 mg zwavelwaterstof per Nm³ bevatten.
2. Het mag niet meer dan 150 mg totale zwavel per Nm³ bevatten.
3. Een nominaal calorisch vermogen hebben van meer dan 11,6300 kWh/m³ met schommelingen tussen 9,6064 en 12,7931 kWh/m³(n).
4. Een Wobbe-index van 14,7700 kWh/m³(n) met schommelingen tussen 13,6478 kWh/m³(n) en 15,7819 kWh/m³(n).
5. a. basisgas

Een maximumgehalte van 0,5 volumepercent zuurstof is aanvaardbaar voor het basisgas, op voorwaarde dat er tegelijkertijd geen:

hoog H₂O gehalte, en geen

hoog H₂S gehalte is

b. piekgas

Tijdens de piekperiodes moet het zuurstofgehalte zo laag mogelijk zijn, en mag het in geen geval hoger liggen dan 3% in volume.

6. Het gas heeft een dauwpunt van het water onder de -8 °C bij een druk van 15 bar.

7. Bij een druk van 66,2 bar en een temperatuur van 0 °C mag het gas noch vloeibare koolwaterstoffen noch hydraten vormen.

8. Het moet aan de ingang van het ontvangstation van de distributienetbeheerder een temperatuur hebben tussen + 2 °C en + 25 °C.

Het gas is geodoriseerd conform de geldende reglementering en conform de samenwerkingsovereenkomst bedoeld in artikel 227.

Om aan plaatselijke en/of winterse omstandigheden het hoofd te kunnen bieden, heeft de Leverancier het recht sommige kenmerken van het geleverde gas tijdelijk te wijzigen. De kwaliteit van dit gas moet echter binnen de grenzen van voornoemde eisen blijven.

De kwaliteit van het aldus geleverde gas moet aan de gebruiker steeds een veilige en hygiënische verbranding waarborgen, voor zover de gebruiker er zorg voor gedragen heeft zijn gebruikstoestellen in een goede werkingsstaat te behouden. Het gas mag de installaties van de Distributienetbeheerder niet beschadigen.

Elke kwaliteitswijziging zal het voorwerp zijn van overleg tussen de Leverancier en de Distributienetbeheerder.

De distributienetbeheerder en de Leverancier hebben het recht zich te laten vertegenwoordigen en op tegenspraak deel te nemen aan alle proeven op het krachtens dit contract geleverde gas. Zij hebben ook het recht elke uitrusting voor de controle op de hierboven beschreven gaskwaliteit te onderzoeken.